



Synthèse Dossier de Diagnostic Technique

Réf. : DIA-RTN1-2604-007



Propriétaire : SAS EDMP ARA Opération HARMONY,
Adresse du bien : 24 Boulevard Karl Marx, 42100 SAINT ETIENNE
Nature du bien : Appartement
Localisation du bien : Sans objet
Numéro de lot : Sans objet
Date du permis de construire : Après 01/07/1997
Date limite de validité : 06/10/2026
Référence client : HARMONY

ERPS

Date limite de validité : 06/10/2026

Le nombre de site BASOL est le suivant :

- à moins de 100 mètres autour de l'immeuble : 0
- entre 100 et 500 mètres autour de l'immeuble : 0

Le nombre de site BASIAS est le suivant :

- à moins de 100 mètres autour de l'immeuble : 0
- entre 100 et 500 mètres autour de l'immeuble : 5

Le nombre de sites dont la situation est inconnue est de : 612

ERP

Date limite de validité : 06/10/2026

Risque sismique : Zone Faible

Risque radon : Significatif

INFORMATIONS COMPLEMENTAIRES :

Zonage du retrait-gonflement des argiles : Aléa Faible

Cette fiche de synthèse reprend les conclusions des différents diagnostics réalisés.

Elle est donnée à titre indicatif, seuls des rapports complets avec leurs annexes ont une valeur contractuelle.

*pour le cas où il est indiqué validité illimitée d'un des diagnostics, un rapport n'est plus valide en cas : de travaux, de changement de réglementation, dans le cas de diagnostic amiante pour les parties concernant des obligations ou recommandations issues des grilles d'évaluation d'état de conservation des matériaux ou produits contenant de l'amiante ainsi que le contenu des dites grilles.

SAS EDMP ARA

Opération : AAR DONT

Chez EDOUARD DENIS

32 rue Joannes Carret - TSA 30901

Dossier : 1 / 4

69338 LYON CEDEX 09
RCS AMIENS 879 768 274

> Les intervenants du dossier

> Propriétaire : SAS EDMP ARA Opération HARMONY,
35 Allée du Chargement, 59650 VILLENEUVE D ASCQ

> Votre cabinet :
5 Rue Henri Georges André, 95160 MONTMORENCY
01 34 16 39 78 montmorency@diagamter.com

> Technicien : Monsieur Philippe RATTON
01 34 16 39 78 philippe.ratton@diagamter.com



Monsieur Philippe RATTON
Diagnosticheur certifié

Synthèse dossier
Réf. : DIA-RTN1-2604-007

A handwritten signature in black ink, appearing to read 'Philippe Ratton', written over the 'Dossier : 2' text.

> Sommaire

| | |
|------------------------------------|----|
| Rapport ERPS | 4 |
| Rapport ERP | 14 |
| Attestation d'assurance du dossier | 46 |



Etat des Risques de Pollution des Sols

Etabli selon les informations mises à disposition par les bases de données BASIAS, BASOL et ICPE

Commande n° 10567638
Réf interne : DIA-RTN1-2509-034

Date de création : 19 septembre 2025

Références du bien

Adresse du bien
24 Bd Karl Marx
42100 Saint-Etienne

Référence(s) cadastrale(s):
HZ0072, HZ0142

Vendeur
SAS EDMP ARA Opération HARMONY,

Acquéreur
non communiqué



Synthèse

| Sites | 100m autour de l'immeuble | Entre 100m et 500m autour de l'immeuble |
|---------------------------|---------------------------|---|
| Nombre de sites BASOL * | 0 | 0 |
| Nombre de sites BASIAS ** | 0 | 5 |
| Nombre de sites ICPE *** | 0 | 1 |
| Total | 0 | 6 |

* **BASOL** : Base de données sur les sites et sols pollués (ou potentiellement pollués) appelant une action des pouvoirs publics, à titre préventif ou curatif.

** **BASIAS** : Base de données d'Anciens Sites Industriels et Activités de Service. Il faut souligner que l'inscription d'un site dans la banque de données BASIAS ne préjuge pas d'une éventuelle pollution à son endroit.

*** **ICPE** : Base de données des installations classées soumises à autorisation ou enregistrement et/ou régime particulier (SEVESO, IED ...).

Sommaire

| | |
|--|----|
| Localisation des sites situés à moins de 100 mètres | 3 |
| Inventaires historiques des sites BASOL situés à moins de 100 mètres | 4 |
| Inventaires historiques des sites BASIAS situés à moins de 100 mètres | 4 |
| Inventaires historiques des sites ICPE situés à moins de 100 mètres | 4 |
| Localisation des sites situés entre 100 mètres et 500 mètres | 6 |
| Inventaires historiques des sites BASOL situés entre 100 mètres et 500 mètres | 7 |
| Inventaires historiques des sites BASIAS situés entre 100 mètres et 500 mètres | 7 |
| Inventaires historiques des sites ICPE situés entre 100 mètres et 500 mètres | 7 |
| Sites non localisables | 9 |
| Conclusions | 9 |
| Notice complémentaire | 10 |

Localisation des sites situés à moins de 100 mètres

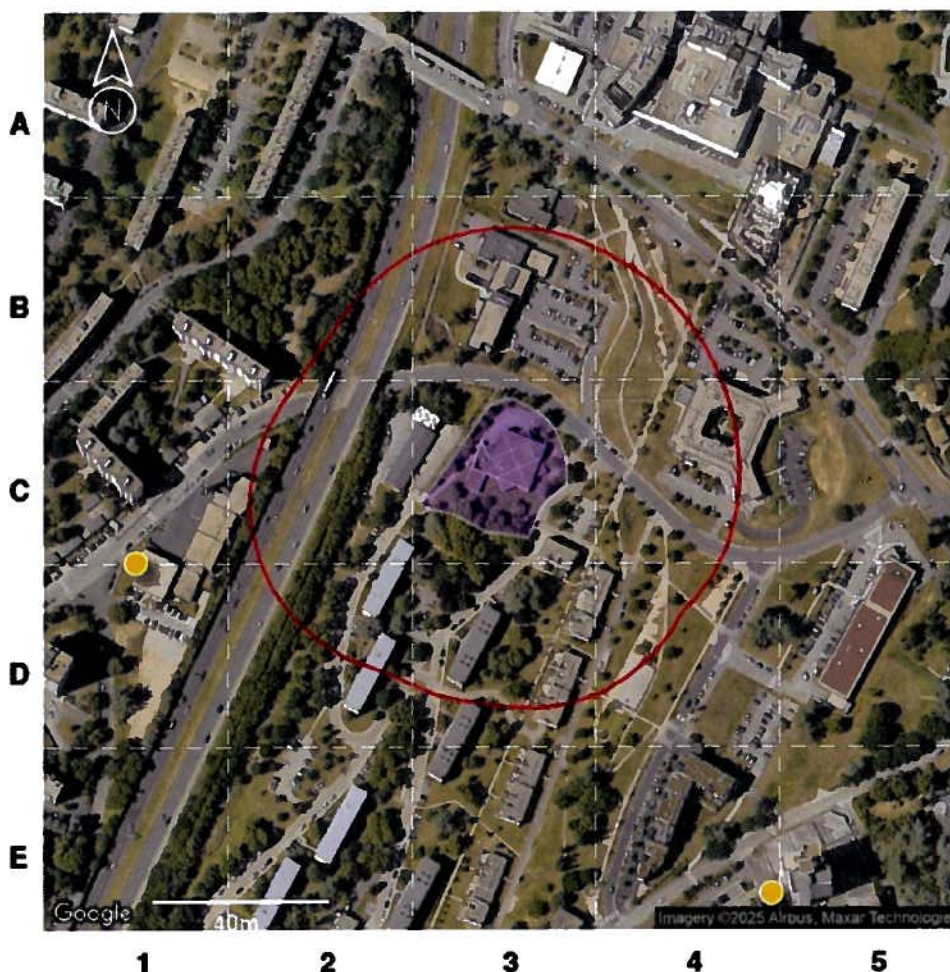

Légende

- Emprise de l'immeuble
- 100 m autour de l'immeuble

| Type de site | En activité | Cessation | Inconnu |
|--|-------------|-----------|---------|
| BASIAS (Ancien site industriel ou activité de service) | ● | ● | ● |
| ICPE (Installation Classée pour la Protection de l'Environnement) | ■ | ■ | ■ |
| BASOL (Site ou sol pollué ou potentiellement pollué) | | ▲ | |

Notice de lecture :

Chaque cercle, triangle ou carré représente la localisation d'un site, sol pollué ou potentiellement pollué. Pour connaître les détails d'un de ces sites, identifiez la dalle dans laquelle se trouve le cercle ou le triangle (A1, A2, C2, etc.) et reportez-vous au tableau d'inventaire qui suit.

Inventaires historiques des sites BASOL situés à moins de 100 mètres

▲ Tous les sites

| Dalle | Nom | Activité | Adresse postale |
|-------|-----|----------|-----------------|
| Aucun | | | |

Inventaires historiques des sites BASIAS situés à moins de 100 mètres

● Sites en activité

| Dalle | Nom | Activité | Adresse postale |
|-------|-----|----------|-----------------|
| Aucun | | | |

● Sites dont l'état d'occupation est inconnu

| Dalle | Nom | Activité | Adresse postale |
|-------|-----|----------|-----------------|
| Aucun | | | |

● Sites dont l'activité est terminée

| Dalle | Nom | Activité | Adresse postale |
|-------|-----|----------|-----------------|
| Aucun | | | |

Inventaires historiques des sites ICPE situés à moins de 100 mètres

■ Sites en activité

| Dalle | Nom | Activité | Adresse postale |
|-------|-----|----------|-----------------|
| Aucun | | | |

■ Sites dont l'état d'occupation est inconnu

| Dalle | Nom | Activité | Adresse postale |
|-------|-----|----------|-----------------|
| Aucun | | | |

■ Sites dont l'activité est terminée



| Date | Nom | Activité | Adresse postale |
|-------|-----|----------|-----------------|
| Aucun | | | |

Pour chaque tableau le classement est établi du plus proche au plus lointain de l'immeuble.



Localisation des sites situés entre 100 mètres et 500 mètres

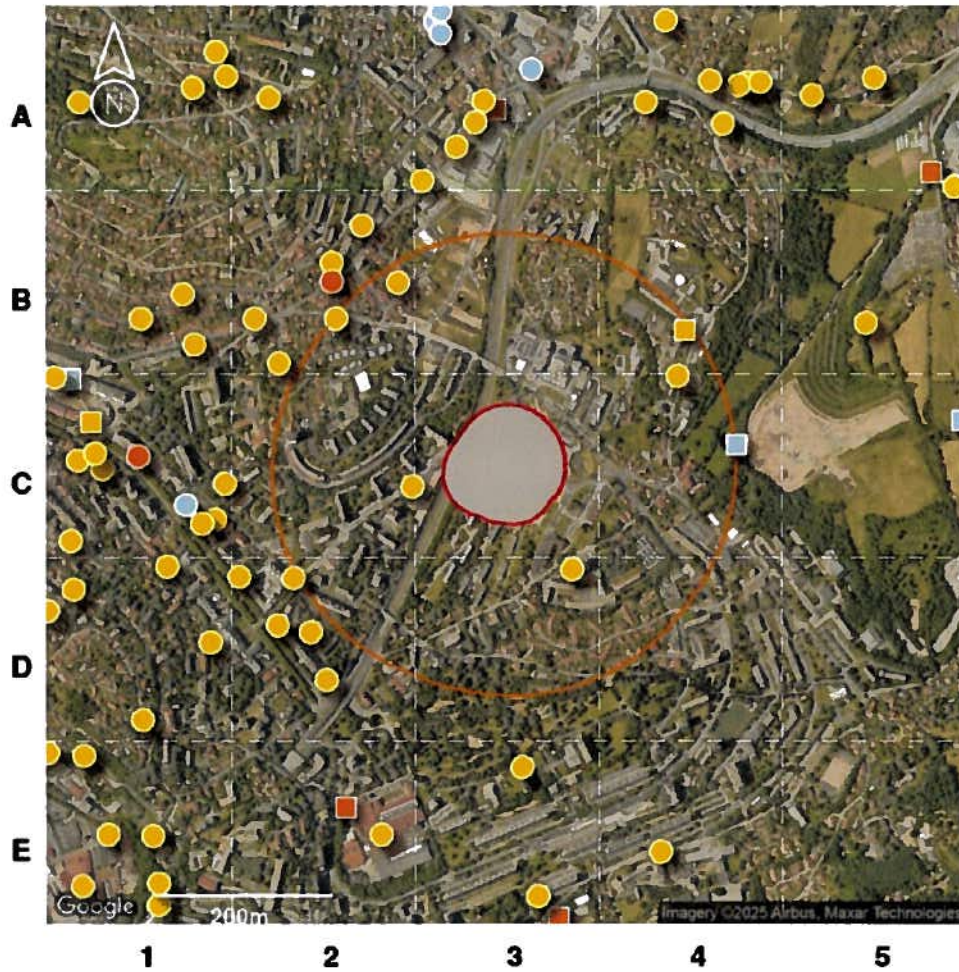

Légende

- 100 m autour de l'immeuble
- 500 m autour de l'immeuble

| Type de site | En activité | Cessation | Inconnu |
|--|-------------|-----------|---------|
| BASIAS (Ancien site industriel ou activité de service) | ● | ● | ● |
| ICPE (Installation Classée pour la Protection de l'Environnement) | ■ | ■ | ■ |
| BASOL (Site ou sol pollué ou potentiellement pollué) | | ▲ | |

Notice de lecture :

Chaque cercle, triangle ou carré représente la localisation d'un site, sol pollué ou potentiellement pollué. Pour connaître les détails d'un de ces sites, identifiez la dalle dans laquelle se trouve le cercle ou le triangle (A1, A2, C2, etc.) et reportez-vous au tableau d'inventaire qui suit.

Inventaires historiques des sites BASOL situés entre 100 mètres et 500 mètres

▲ Tous les sites

| Dalle | Nom | Activité | Adresse postale |
|-------|-----|----------|-----------------|
| Aucun | | | |

Inventaires historiques des sites BASIAS situés entre 100 mètres et 500 mètres

● Sites en activité

| Dalle | Nom | Activité | Adresse postale |
|-------|-----|----------|-----------------|
| Aucun | | | |

● Sites dont l'état d'occupation est inconnu

| Dalle | Nom | Activité | Adresse postale |
|-------|---|---|---|
| C2 | M. Hage Pierre | Garages, ateliers, mécanique et soudure (G45.21A) | 22 Boulevard Karl Marx 42100 Saint-Étienne |
| D3 | M. Raymond Pariset | Blanchisserie-teinturerie (S96.01) | 14 Rue Marcel Sembat 42100 Saint-Étienne |
| C4 | Collège Jean Daste, Anc. Collège de la Palle | Garages, ateliers, mécanique et soudure (G45.21A), Fabrication de produits métalliques, hors machines et des équipements (C25) | 68 Rue Jean Parot 42100 Saint-Étienne |
| B2 | Ets Meynard, Anc. M. Benoit Meynard | Traitement et revêtement des métaux (C25.61Z), Traitement et revêtement des métaux (C25.61Z) | 16 Rue Général Etienne Rivet 42100 Saint- Etienne |
| B2 | Elf, Anc. la Mure Union | Commerce de gros, de détail, de desserte de carburants en magasin spécialisé (G47.30Z), Commerce de gros, de détail, de desserte de carburants en magasin spécialisé (G47.30Z) | 10 Boulevard de la Palle 42100 Saint-Etienne |

● Sites dont l'activité est terminée

| Dalle | Nom | Activité | Adresse postale |
|-------|-----|----------|-----------------|
| Aucun | | | |

Inventaires historiques des sites ICPE situés entre 100 mètres et 500 mètres

■ Sites en activité

| Dalle | Nom | Activité | Adresse postale |
|-------|-----|----------|-----------------|
| Aucun | | | |

■ Sites dont l'état d'occupation est inconnu

| Dalle | Nom | Activité | Adresse postale |
|-------|-------|--------------|--|
| B4 | Enise | Enseignement | 58 Rue Jean Parot 42000 Saint-Étienne |

■ Sites dont l'activité est terminée

| Dalle | Nom | Activité | Adresse postale |
|-------|-----|----------|-----------------|
| Aucun | | | |

Pour chaque tableau le classement est établi du plus proche au plus lointain de l'immeuble.



Sites non localisables

Il est important de savoir que les bases de données utilisées ne sont pas exhaustives, il s'agit d'un inventaire historique de sites pouvant dater pour certains de plusieurs dizaines d'années. Les informations de localisation ne sont pas toujours fournies, il n'est donc pas possible de savoir si ces sites sont à proximité de l'immeuble.

Pour votre information, les sites dont la localisation est inconnue à ce jour pour la commune « Saint-Etienne » sont dénombrés ci-après :

- 3 sites BASOL
- 2 sites BASIAS en activité
- 69 sites BASIAS dont l'activité est terminée
- 502 sites BASIAS dont l'état d'occupation est inconnu
- 7 sites ICPE en fonctionnement
- 9 sites ICPE en cessation d'activité
- 20 sites ICPE en construction

Conclusions

Selon les informations mises à notre disposition,

La consultation de la base de données BASOL, le 19 septembre 2025, n'a pas permis d'identifier de site pollué (ou sol pollué, ou potentiellement pollué) dans un rayon de 500m autour de l'immeuble. 3 sites pollués (ou sols pollués, ou potentiellement pollués) sont situés dans la commune sans localisation précise.

La consultation de la base de données BASIAS, le 19 septembre 2025, a permis d'identifier les anciens sites industriels ou activités de service suivants : aucun site dans un rayon de 100m autour de l'immeuble et 5 sites entre 100m et 500m autour de l'immeuble. 573 anciens sites industriels ou activités de service sont situés dans la commune sans localisation précise.

La consultation de la base de données ICPE, le 19 septembre 2025, a permis d'identifier l'installation classée pour la protection de l'environnement suivante : aucun site dans un rayon de 100m autour de l'immeuble et 1 site entre 100m et 500m autour de l'immeuble. 36 installations classées pour la protection de l'environnement sont situées dans la commune sans localisation précise.

Le présent Etat des Risques de Pollution des Sols fait uniquement référence à des renseignements connus à ce jour. Il constitue un document d'information sur la proximité d'activités actuelles ou passées polluantes ou potentiellement polluantes et ne peut en aucun cas être considéré comme une autorisation administrative quelconque. Il n'a pas pour objet d'établir un constat de la pollution avérée des sols, de sa nature, de sa dangerosité et des conséquences réglementaires qui en découlent. Par ailleurs, il convient de préciser que les bases de données BASOL et BASIAS ne prétendent pas à l'exhaustivité. Cet état des risques ne constitue en aucun cas un diagnostic de pollution des sols. Seule une visite du site, accompagnée de sondages ou de prélèvements, permet à un expert du domaine d'établir ce diagnostic et de satisfaire, entre autres, au contexte réglementaire des articles L.511-1, L.512-12-1, L.514-20 et L.512-6-1 du code de l'environnement.

Sophia Antipolis, le 19 septembre 2025



Solutions Proptech

80 Route des Lucioles,
Espaces de Sophia, Bâtiment C
06560 SOPHIA ANTIPOLIS
SIRET 514 061 738 00035
RCS Grasse

Notice complémentaire

Que faire en cas de vente d'un terrain concerné par un site BASOL BASIAS ou ICPE ?

L'information de l'acquéreur est une obligation tant au regard du Code Civil (vice caché) qu'au regard, anciennement de l'article 8.1 de la loi du 19 juillet 1976 relative aux installations classées pour la protection de l'environnement soumises à autorisation, qu'au regard de l'actuel Code de L'environnement (partie Législative), Livre 5 : Prévention des pollutions, des risques et des nuisances, Chapitre IV : Contrôle et contentieux des installations classées, Section 3 : Protection des tiers : Article L514-20 : "Lorsqu'une installation soumise à autorisation ou à enregistrement a été exploitée sur un terrain, le vendeur de ce terrain est tenu d'en informer par écrit l'acheteur ; il l'informe également, pour autant qu'il les connaisse, des dangers ou inconvénients importants qui résultent de l'exploitation. Si le vendeur est l'exploitant de l'installation, il indique également par écrit à l'acheteur si son activité a entraîné la manipulation ou le stockage de substances chimiques ou radioactives. L'acte de vente atteste de l'accomplissement de cette formalité. A défaut, et si une pollution constatée rend le terrain impropre à la destination précisée dans le contrat, dans un délai de deux ans à compter de la découverte de la pollution, l'acheteur a le choix de demander la résolution de la vente ou de se faire restituer une partie du prix; il peut aussi demander la réhabilitation du site aux frais du vendeur, lorsque le coût de cette réhabilitation ne paraît pas disproportionné par rapport au prix de vente. Les notaires doivent veiller à ce que cette information soit respectée. Les conditions de vente sont ensuite librement débattues entre vendeur et acquéreur.

Par ailleurs, il est important de rappeler que depuis le 1er janvier 2018, une nouvelle information a été rendue obligatoire dans les ERP. Ainsi, si l'immeuble est situé dans un secteur d'information sur les sols (SIS), celle-ci est notifiée dans l'ERP. Pour en savoir plus, rdv sur www.preventimmo.fr/erp.

Quelles sont les conséquences si le site est considéré comme potentiellement pollué ?

Les risques varient avec la nature et la concentration des polluants présents, la géologie, l'hydrogéologie et surtout avec le type d'usage du sol. La présence d'un polluant dans un sol n'induit pas nécessairement un risque pour les personnes vivant sur le site ou à proximité. Sans changement d'usage, les risques ne peuvent guère aller qu'en décroissant avec le temps en raison de la dilution, de la dégradation physico-chimique ou biologique et de la fixation des polluants dans certaines phases du sol. Ce phénomène est dénommé : atténuation naturelle. Pour un site vieux de plus de vingt ans, les impacts ne sont en général plus susceptibles d'apparaître qu'à l'occasion d'un changement d'usage tel que construction d'une nouvelle usine, d'une école ou d'un lotissement sur un ancien site industriel ou une ancienne décharge. **Ainsi, s'il y a un changement d'usage ou projet de construction sur un terrain nu concerné par un risque de pollution des sols, il convient de réaliser un diagnostic de pollution des sols.**

Lorsqu'un maître d'ouvrage est à l'origine d'un changement d'usage dans les conditions définies par l'article L. 556-1, il définit, le cas échéant sur la base d'une étude de sols comprenant les éléments mentionnés à l'article R. 556-2, les éventuelles mesures de gestion de la pollution des sols, y compris les eaux souterraines, qui permettent d'assurer la compatibilité entre l'état des sols et la protection des intérêts mentionnés au premier alinéa de l'article L. 556-1, au regard du nouvel usage projeté.

Qui peut faire ces évaluations de risques

Il existe en France de nombreux bureaux d'études et de sociétés susceptibles de réaliser de telles études. Ils sont réunis, pour une majorité d'entre eux, dans une union professionnelle, l'Union Professionnelle des Entreprises de Dépollution de Sites (UPDS).



Etat des Risques et Pollutions

En application des articles L125-5 à 7 et R125-26 du code de l'environnement.

Référence : DIA-RTN1-2509-034
Réalisé par Philippe RATTON
Pour le compte de ANALYSES & CONSEILS

Date de réalisation : 7 avril 2026 (Valable 6 mois)
Selon les informations mises à disposition par arrêté préfectoral :
N° 92/DDPP/2019 du 4 mars 2019

Références du bien

Adresse du bien

24 Bd Karl Marx
42100 Saint-Étienne

Référence(s) cadastrale(s):

HZ0072, HZ0142

ERP établi selon les parcelles localisées au cadastre.

Vendeur

SAS EDMP ARA Opération HARMONY,

Acquéreur



Synthèses

A ce jour, la commune est soumise à l'obligation d'Information Acquéreur Locataire (IAL). Une déclaration de sinistre indemnisé est nécessaire.

| Etat des Risques et Pollutions (ERP) | | | | | | |
|--------------------------------------|---|----------------------|------------|----------------|---------|------|
| Votre commune | | | | Votre immeuble | | |
| Type | Nature du risque | Etat de la procédure | Date | Concerné | Travaux | Réf. |
| PPRm | Risque minier Effondrement localisé | approuvé | 05/02/2018 | non | non | p.6 |
| PPRm | Risque minier Combustion | approuvé | 05/02/2018 | non | non | p.6 |
| PPRm | Risque minier Tassement-glisement minier | approuvé | 05/02/2018 | non | non | p.8 |
| PPRn | Inondation | approuvé | 30/11/2005 | non | non | p.10 |
| PPRn | Inondation | prescrit | 21/10/2009 | non | non | p.12 |
| PPRm | Risque minier Effondrement localisé | approuvé | 30/06/2025 | non | non | p.13 |

| Etat des Risques et Pollutions (ERP) | | | | | | |
|--|---|----------------------|------------|----------------|---------|------|
| Votre commune | | | | Votre immeuble | | |
| Type | Nature du risque | Etat de la procédure | Date | Concerné | Travaux | Réf. |
| PPRm | Risque minier Tassement-glisement minier | approuvé | 30/06/2025 | non | non | p.14 |
| SIS ⁽¹⁾ | Pollution des sols | approuvé | 10/01/2024 | non | - | p.14 |
| SIS | Pollution des sols | approuvé | 03/07/2019 | non | - | p.15 |
| PPRn | Inondation | approuvé | 08/11/2017 | non | non | p.16 |
| Périmètre d'application d'une Obligation Légale de Débroussaillage | | | | non | - | p.7 |
| Zonage de sismicité : 2 - Faible ⁽²⁾ | | | | oui | - | - |
| Zonage du potentiel radon : 3 - Significatif ⁽³⁾ | | | | oui | - | - |
| Commune non concernée par la démarche d'étude du risque lié au recul du trait de côte. | | | | | | |

| Etat des risques approfondi (Synthèse Risque Argile / ENSA / ERPS) | Concerné | Détails |
|--|----------|-----------------------------|
| Zonage du retrait-gonflement des argiles | Non | Aléa Faible |
| Plan d'Exposition au Bruit ⁽⁴⁾ | Non | - |
| Basias, Basol, Icp | Oui | 6 sites * à - de 500 mètres |

* Ce chiffre ne comprend pas les sites non localisés de la commune.

(1) Secteur d'Information sur les Sols.







(2) Zonage sismique de la France d'après l'annexe des articles R563-1 à 8 du Code de l'Environnement modifiés par les Décrets n°2010-1254 et n°2010-1255 du 22 octobre 2010 ainsi que par l'Arrêté du 22 octobre 2010 (nouvelles règles de construction parasismique - EUROCODE 8).

(3) Situation de l'immeuble au regard des zones à potentiel radon du territoire français définies à l'article R.1333-29 du code de la santé publique modifié par le Décret n°2018-434 du 4 juin 2018, délimitées par l'Arrêté interministériel du 27 juin 2018.

(4) Information cartographique consultable en mairie et en ligne à l'adresse suivante : <https://www.geoportail.gouv.fr/donnees/plan-dexposition-au-bruit-peb>

Attention, les informations contenues dans le second tableau de synthèse ci-dessus sont données à titre informatif. Pour plus de détails vous pouvez commander un Etat des risques approfondi.

Attention, les informations contenues dans ce tableau de synthèse sont données à titre informatif et ne sont pas détaillées dans ce document.

| Etat des risques complémentaires (Géorisques) | | |
|---|---|---|
| Risques | Concerné | Détails |
|  Inondation | TRI : Territoire à Risque Important d'Inondation | Oui <i>Présence d'un TRI sur la commune sans plus d'informations sur l'exposition du bien.</i> |
| | AZI : Atlas des Zones Inondables | Oui <i>Présence d'un AZI sur la commune sans plus d'informations sur l'exposition du bien.</i> |
| | PAPI : Programmes d'actions de Prévention des Inondations | Non - |
| | Remontées de nappes | Oui <i>Zones potentiellement sujettes aux inondations de cave, fiabilité FAIBLE (dans un rayon de 500 mètres).</i> |
|  Installation nucléaire | Non | - |
|  Mouvement de terrain | Non | - |
|  Pollution des sols, des eaux ou de l'air | BASOL : Sites pollués ou potentiellement pollués | Non - |
| | BASIAS : Sites industriels et activités de service | Oui <i>Le bien se situe dans un rayon de 500 mètres d'un ou plusieurs sites identifiés.</i> |
| | ICPE : Installations industrielles | Oui <i>Le bien se situe dans un rayon de 1000 mètres d'une ou plusieurs installations identifiées.</i> |
|  Cavités souterraines | Non | - |
|  Canalisation TMD | Non | - |

Source des données : <https://www.georisques.gouv.fr/>

Sommaire

| | |
|---|----|
| Synthèses | 1 |
| Formulaire récapitulatif | 5 |
| Localisation sur cartographie des risques | 6 |
| Obligations Légales de Débroussaillage | 7 |
| Procédures ne concernant pas l'immeuble | 8 |
| Déclaration de sinistres indemnisés | 17 |
| Argiles - Information relative aux travaux non réalisés | 19 |
| Prescriptions de travaux, Documents de référence, Conclusions | 20 |
| Annexes | 21 |



État des Risques et Pollutions

Cet état, à remplir par le vendeur ou le bailleur, est destiné à être joint en annexe d'un contrat de vente ou de location d'un bien immobilier et à être remis, dès la première visite, au potentiel acquéreur par le vendeur ou au potentiel locataire par le bailleur. Il doit dater de moins de 6 mois et être actualisé, si nécessaire, lors de l'habitation de la promesse de vente, du contrat préliminaire, de l'acte authentique ou du contrat de bail.

Document réalisé le : 07/04/2026

Situation du bien immobilier (bâti ou non bâti)
Parcelle(s) : HZ0072, HZ0142
24 Bd Karl Marx 42100 Saint-Étienne

Situation de l'immeuble au regard de plans de prévention des risques naturels (PPRN)

L'immeuble est situé dans le périmètre d'un PPRn **prescrit** oui non
 L'immeuble est situé dans le périmètre d'un PPRn **appliqué par anticipation** oui non
 L'immeuble est situé dans le périmètre d'un PPRn **approuvé** oui non

Les risques naturels pris en compte sont liés à : (Des risques grisés ne font pas l'objet d'une procédure PPR sur la commune)

Inondation Crue torrentielle Remontée de nappe Submersion marine Avalanche
 Mouvement de terrain Mvt terrain-Sécheresse Séisme Cyclone Eruption volcanique
 Feu de forêt autre

L'immeuble est concerné par des prescriptions de travaux dans le règlement du ou des PPRn oui non
 si oui, les travaux prescrits par le règlement du PPR naturel ont été réalisés oui non

Situation de l'immeuble au regard de plans de prévention des risques miniers (PPRm)

L'immeuble est situé dans le périmètre d'un PPRm **prescrit** oui non
 L'immeuble est situé dans le périmètre d'un PPRm **appliqué par anticipation** oui non
 L'immeuble est situé dans le périmètre d'un PPRm **approuvé** oui non

Les risques miniers pris en compte sont liés à : (Des risques grisés ne font pas l'objet d'une procédure PPR sur la commune)

Risque miniers Affaissement Effondrement Tassement Emission de gaz
 Pollution des sols Pollution des eaux autre

L'immeuble est concerné par des prescriptions de travaux dans le règlement du ou des PPRm oui non
 si oui, les travaux prescrits par le règlement du PPR miniers ont été réalisés oui non

Situation de l'immeuble au regard de plans de prévention des risques technologiques (PPRT)

L'immeuble est situé dans le périmètre d'un PPRT **approuvé** oui non
 L'immeuble est situé dans le périmètre d'un PPRT **prescrit** oui non

Les risques technologiques pris en compte sont liés à : (Des risques grisés ne font pas l'objet d'une procédure PPR sur la commune)

Risque Industriel Effet thermique Effet de surpression Effet toxique Projection

L'immeuble est situé en secteur d'expropriation ou de délaissement oui non
 L'immeuble est situé en zone de prescription oui non
 Si la transaction concerne un logement, les travaux prescrits ont été réalisés oui non
 Si la transaction ne concerne pas un logement, l'information sur le type de risques auxquels l'immeuble est exposé ainsi que leur gravité, probabilité et cinétique, est jointe à l'acte de vente ou au contrat de location* oui non
 *Information à compléter par le vendeur / bailleur, disponible auprès de la Préfecture

Situation de l'immeuble au regard du zonage sismique réglementaire

L'immeuble est situé dans une zone de sismicité classée en : zone 1 zone 2 zone 3 zone 4 zone 5
 Très faible Faible Modérée Moyenne Forte

Situation de l'immeuble au regard du zonage réglementaire à potentiel radon

L'immeuble se situe dans une zone à potentiel radon : zone 1 zone 2 zone 3
 Faible Faible avec facteur de transfert Significatif

Information relative aux sinistres indemnisés par l'assurance suite à une catastrophe N/M/T (catastrophe naturelle, minière ou technologique)

L'immeuble a donné lieu au versement d'une indemnité à la suite d'une catastrophe N/M/T* oui non
 *Information à compléter par le vendeur / bailleur

Information relative à la pollution des sols

L'immeuble est situé dans un Secteur d'Information sur les Sols (SIS) oui non
 Selon les informations mises à disposition par l'arrêté préfectoral 507-DOPP-23 du 10/01/2024 portant création des SIS dans le département

Situation de l'immeuble au regard du recul du trait de côte (RTC)

L'immeuble est situé sur une commune concernée par le recul du trait de côte et listée par décret oui non
 L'immeuble est situé dans une zone exposée au recul du trait de côte identifiée par un document d'urbanisme : oui, à horizon d'exposition de 0 à 30 ans oui, à horizon d'exposition de 30 à 100 ans non zonage indisponible
 L'immeuble est concerné par des prescriptions applicables à cette zone oui non
 L'immeuble est concerné par une obligation de démolition et de remise en état à réaliser oui non
 *Information à compléter par le vendeur / bailleur

Situation de l'immeuble au regard de l'obligation légale de débroussaillage (OLD)

L'immeuble se situe dans un périmètre d'application d'une Obligation Légale de Débroussaillage oui non
 L'immeuble est concerné par une obligation légale de débroussailler oui non

Parties concernées

Vendeur SAS EDMP ARA Opération HARMONY, à _____ le _____
 Acquéreur _____ à _____ le _____

Attention ! S'ils n'impliquent pas d'obligation ou d'interdiction réglementaire particulière, les sites connus ou prévisibles qui peuvent être signalés dans les divers documents d'information préventive et concerner le bien immobilier, ne sont pas mentionnés par cet état.

SAS EDMP ARA
Opération : LA ARADNY
Chez EDOUARD DENIS
32 rue Joannes Carret TSA 30901
69338 LYON CEDEX 09
04 78 25 18 48

Risque minier

PPRm Effondrement localisé, approuvé le 05/02/2018
(multirisque)

Non concerné*

* L'immeuble n'est pas situé dans le périmètre d'une zone à risques



Risque minier

PPRm Combustion, approuvé le 05/02/2018 (multirisque)

Non concerné*

* L'immeuble n'est pas situé dans le périmètre d'une zone à risques



Obligations Légales de Débroussaillage

Non Concerné *

* Le bien ne se situe pas dans le périmètre d'application d'une obligation légale de débroussaillage.

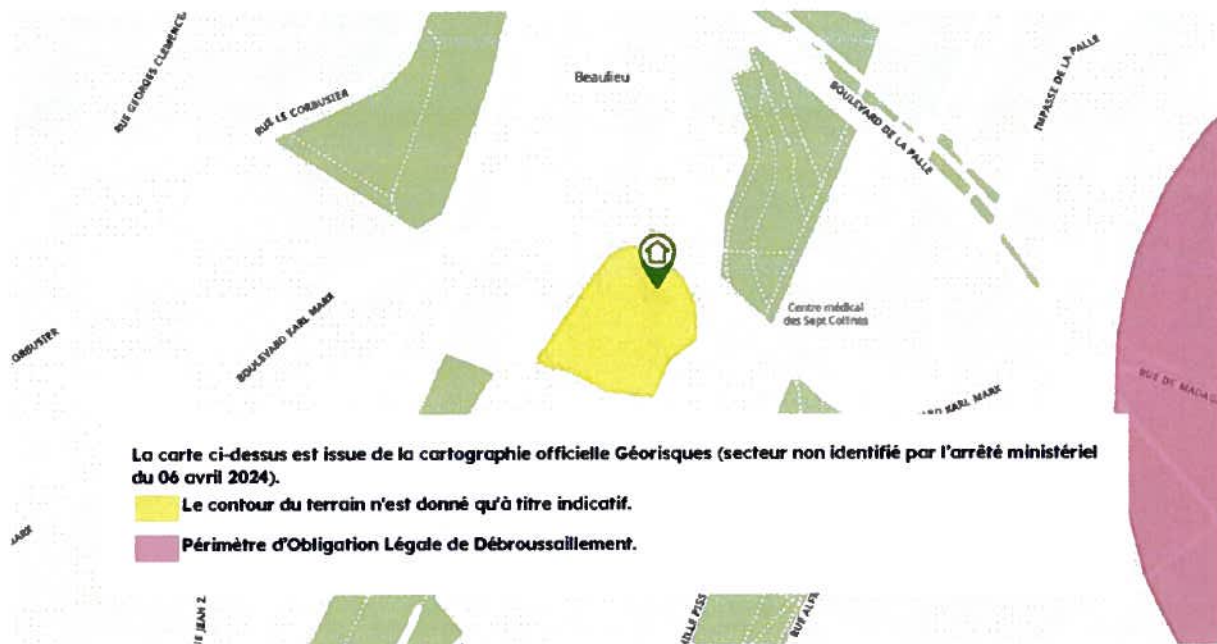

Effectivité des Obligations Légales de Débroussaillage

Le bien doit effectivement être débroussaillé s'il se situe dans un périmètre soumis à des Obligations Légales de Débroussaillage et s'il remplit l'une ou l'autre des conditions suivantes (cf. [article L.134-6](#) du Code forestier) :

- Il se situe aux abords :
 - d'une construction, un chantier ou toute autre installation ;
 - d'une voie privée donnant accès à une construction, un chantier ou toute autre installation ;
- Il se situe dans :
 - une zone urbaine d'un PLU, une zone constructible d'une carte communale ou une partie actuellement urbanisée d'une commune soumise au RNU ;
 - une Zone d'Aménagement Concerté, une Association Foncière Urbaine ou un lotissement ;
- Il accueille
 - des résidences démontables constituant l'habitat permanent de leurs utilisateurs ou des résidences mobiles ;
 - un camping ou un parc résidentiel destiné à l'accueil d'habitations légères de loisirs ;
 - une installation classée pour la protection de l'environnement.

Cartographies ne concernant pas l'immeuble

Au regard de sa position géographique, l'immeuble n'est pas concerné par :

Le PPRm multirisque, approuvé le 05/02/2018
Pris en considération : Tassement-glissement minier

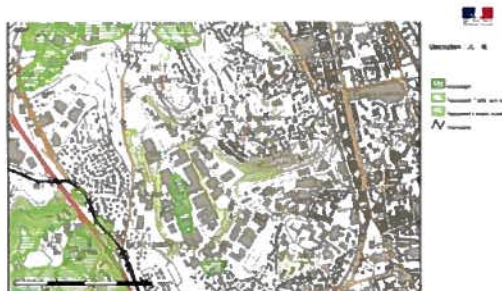
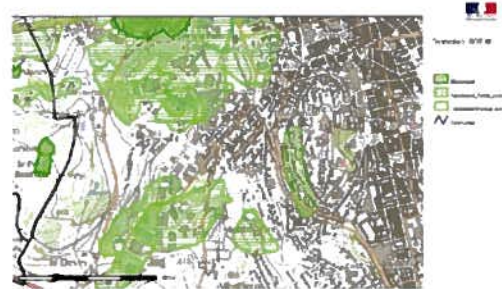
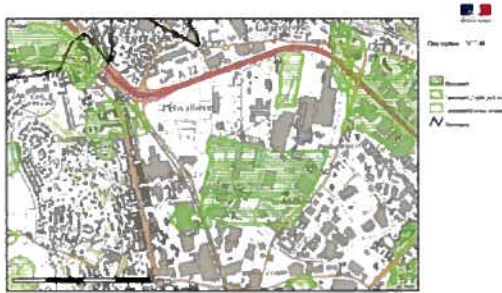

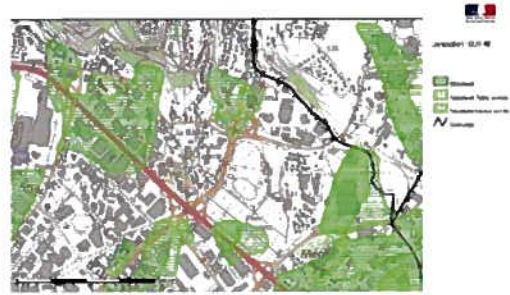
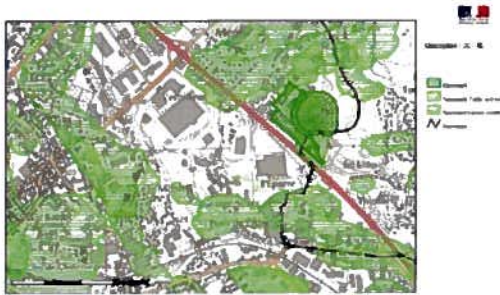
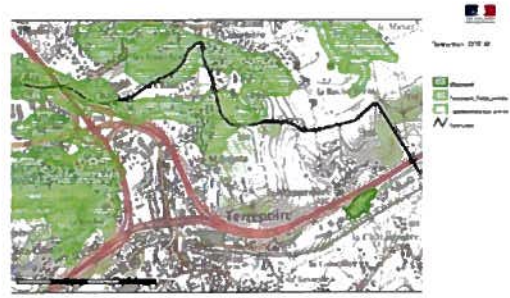
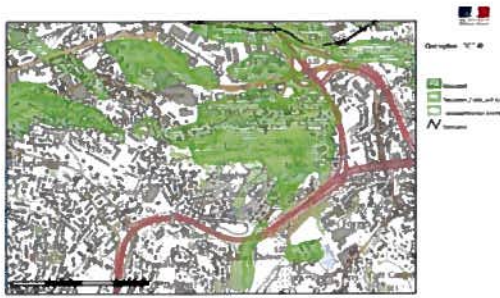

Le PPRn Inondation, approuvé le 30/11/2005

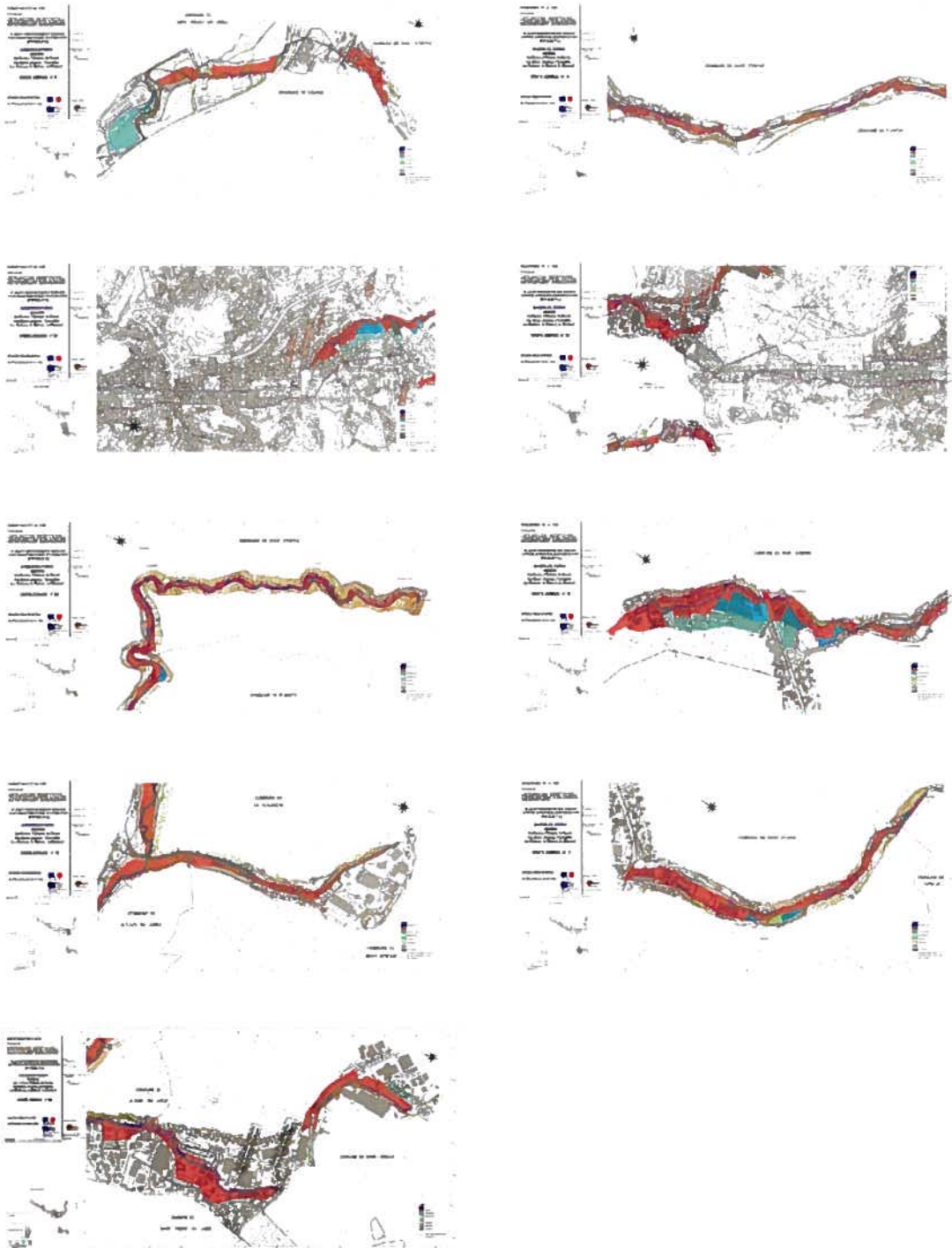

Le PPRn Inondation, prescrit le 21/10/2009

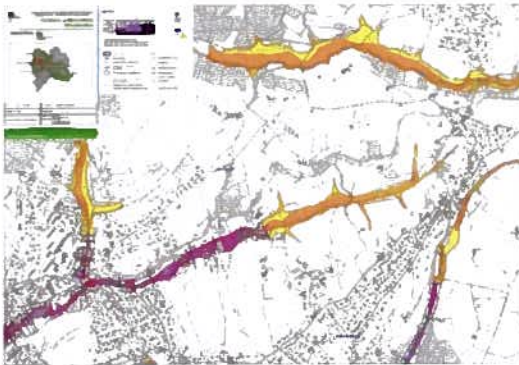

Le PPRm multirisque, approuvé le 30/06/2025
Pris en considération : Effondrement localisé, Tassement-glisement minier

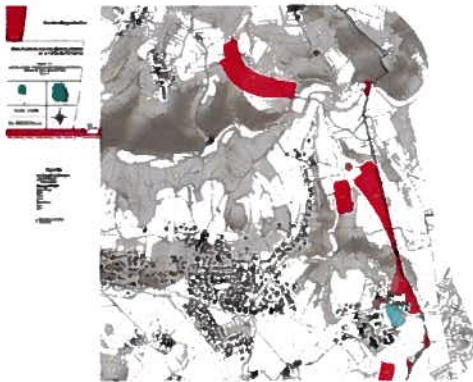
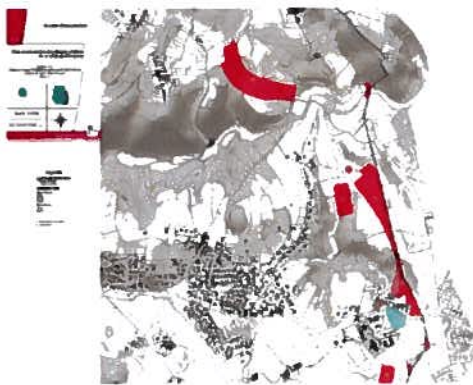

A handwritten signature or mark in black ink, located in the bottom right corner of the page.

Le SIS Pollution des sols, approuvé le 10/01/2024

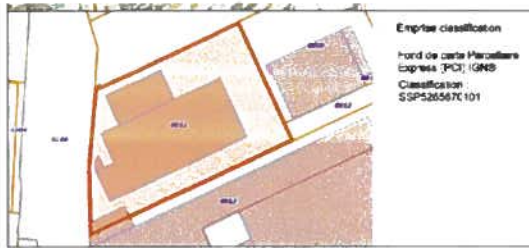

Le SIS Pollution des sols, approuvé le 03/07/2019

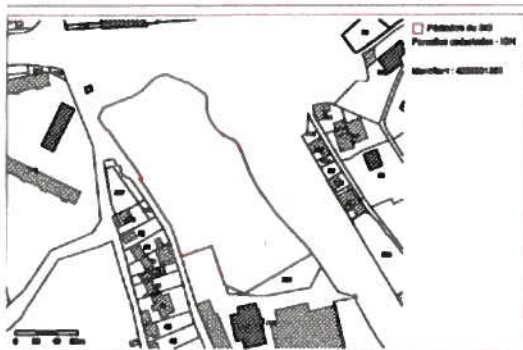

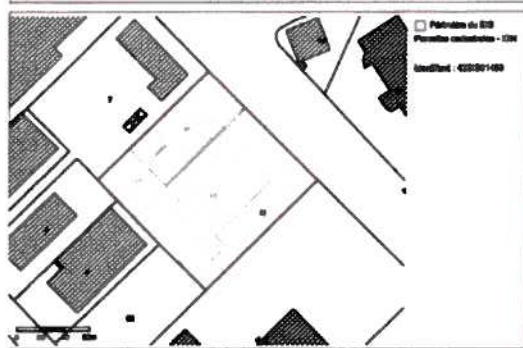
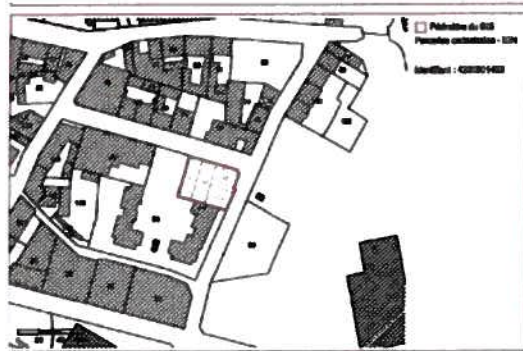
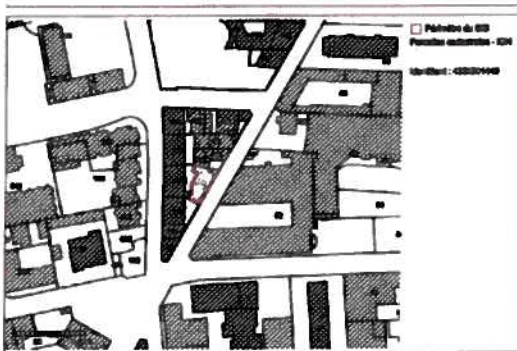
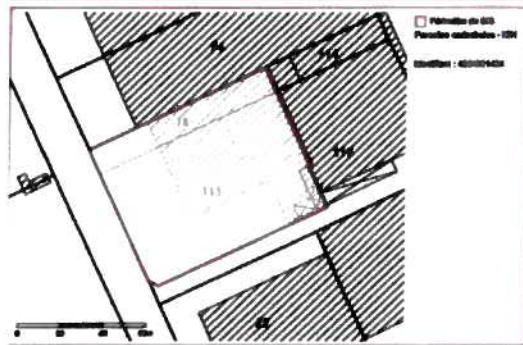
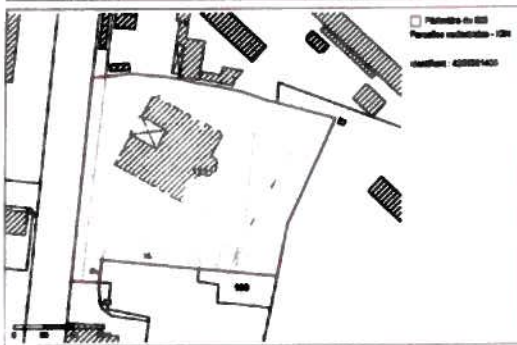

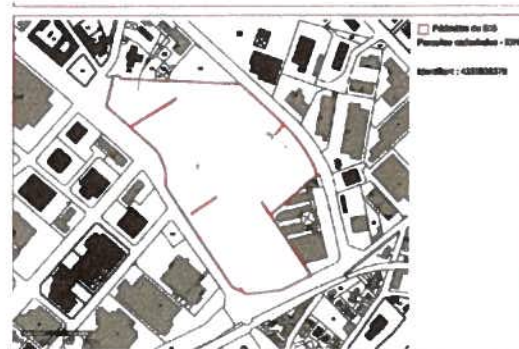
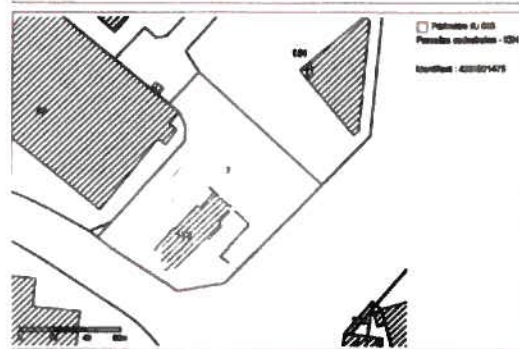

Le PPRn Inondation, approuvé le 08/11/2017

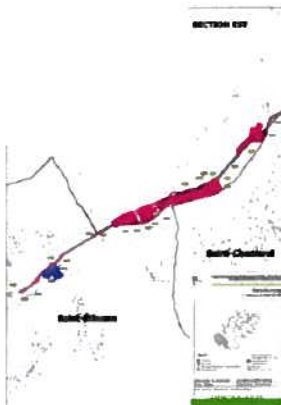
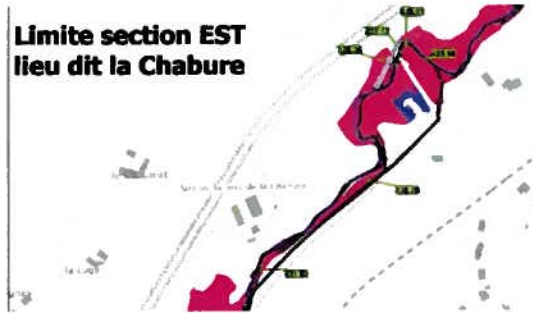
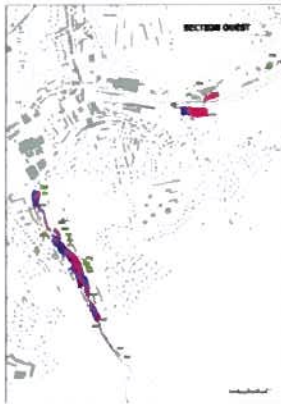

Déclaration de sinistres indemnisés

en application des articles L 125-5 et R125-26 du Code de l'environnement

Si, à votre connaissance, l'immeuble a fait l'objet d'une indemnisation suite à des dommages consécutifs à des événements ayant eu pour conséquence la publication d'un arrêté de catastrophe naturelle, cochez ci-dessous la case correspondante dans la colonne "Indemnisé".

Arrêtés CATNAT sur la commune

| Risque | Début | Fin | JO | Indemnisé |
|---|------------|------------|------------|--------------------------|
| Sécheresse et réhydratation - Tassements différentiels | 01/07/2023 | 30/09/2023 | 02/07/2024 | <input type="checkbox"/> |
| Par une crue (débordement de cours d'eau) - Par ruissellement et coulée de boue | 17/08/2022 | 17/08/2022 | 25/08/2022 | <input type="checkbox"/> |
| Sécheresse et réhydratation - Tassements différentiels | 01/04/2022 | 30/09/2022 | 02/07/2024 | <input type="checkbox"/> |
| Par une crue (débordement de cours d'eau) - Par ruissellement et coulée de boue | 01/07/2019 | 01/07/2019 | 16/11/2019 | <input type="checkbox"/> |
| Sécheresse et réhydratation - Tassements différentiels | 01/01/2019 | 30/06/2019 | 10/07/2020 | <input type="checkbox"/> |
| Par une crue (débordement de cours d'eau) - Par ruissellement et coulée de boue | 02/07/2009 | 02/07/2009 | 21/10/2009 | <input type="checkbox"/> |
| Par une crue (débordement de cours d'eau) - Par ruissellement et coulée de boue | 01/11/2008 | 02/11/2008 | 31/12/2008 | <input type="checkbox"/> |
| Par une crue (débordement de cours d'eau) - Par ruissellement et coulée de boue | 01/12/2003 | 02/12/2003 | 13/12/2003 | <input type="checkbox"/> |
| Par une crue (débordement de cours d'eau) - Par ruissellement et coulée de boue | 23/08/2002 | 23/08/2002 | 09/03/2003 | <input type="checkbox"/> |
| Par une crue (débordement de cours d'eau) - Par ruissellement et coulée de boue | 23/08/1994 | 23/08/1994 | 24/11/1994 | <input type="checkbox"/> |
| Par une crue (débordement de cours d'eau) - Par ruissellement et coulée de boue | 05/07/1993 | 06/07/1993 | 03/12/1993 | <input type="checkbox"/> |
| Par une crue (débordement de cours d'eau) - Par ruissellement et coulée de boue | 25/04/1986 | 02/05/1986 | 20/08/1986 | <input type="checkbox"/> |
| Par une crue (débordement de cours d'eau) - Par ruissellement et coulée de boue | 06/06/1985 | 06/06/1985 | 18/10/1985 | <input type="checkbox"/> |
| Par une crue (débordement de cours d'eau) - Par ruissellement et coulée de boue | 17/05/1983 | 17/05/1983 | 24/06/1983 | <input type="checkbox"/> |
| Neige | 26/11/1982 | 28/11/1982 | 22/12/1982 | <input type="checkbox"/> |
| Tempête (vent) | 06/11/1982 | 10/11/1982 | 19/11/1982 | <input type="checkbox"/> |

Pour en savoir plus, chacun peut consulter en préfecture ou en mairie, le dossier départemental sur les risques majeurs, le document d'information communal sur les risques majeurs et, sur internet, le portail dédié à la prévention des risques majeurs : <https://www.georisques.gouv.fr/>

Préfecture : Saint-Etienne - Loire

Commune : Saint-Etienne

Adresse de l'immeuble

24 Bd Karl Marx
Parcelle(s) : HZ0072, HZ0142
42100 Saint-Étienne

France

Établi le :

Acquéreur :

Vendeur :

SAS EDMP ARA Opération HARMONY,



Argiles - Information relative aux travaux non réalisés

Conformément aux dispositions de l'article R125-24 du Code de l'environnement pris en son dernier alinéa :

« En cas de vente du bien assuré et lorsqu'il dispose du rapport d'expertise qui lui a été communiqué par l'assureur conformément à l'article L. 125-2 du code des assurances, le vendeur joint à l'état des risques la liste des travaux permettant un arrêt des désordres existants non réalisés bien qu'ayant été indemnisés ou ouvrant droit à une indemnisation et qui sont consécutifs à des dommages matériels directs causés par le phénomène naturel de mouvements de terrain différentiels consécutifs à la sécheresse et à la réhydratation des sols survenus pendant la période au cours de laquelle il a été propriétaire du bien. »

| | Oui | Non |
|--|--------------------------|--------------------------|
| L'immeuble présente des désordres répondant aux critères énoncés dans l'article ci-dessus reproduit. | <input type="checkbox"/> | <input type="checkbox"/> |

Le vendeur doit joindre à l'état des risques la liste des travaux non encore réalisés permettant un arrêt de ces désordres.



Prescriptions de travaux

Aucun

Documents de référence

Aucun

Conclusions

L'Etat des Risques en date du 07/04/2026 fait apparaître que la commune dans laquelle se trouve le bien fait l'objet d'un arrêté préfectoral n°92/DDPP/2019 en date du 04/03/2019 en matière d'obligation d'Information Acquéreur Locataire sur les Risques Naturels, Miniers et Technologiques.

Selon les informations mises à disposition dans le Dossier Communal d'Information, le BIEN est ainsi concerné par :

- Le risque sismique (niveau 2, sismicité Faible) et par la réglementation de construction parasismique EUROCODE 8
- Le risque Radon (niveau : significatif)

Sommaire des annexes

Arrêté Préfectoral départemental n° 92/DDPP/2019 du 4 mars 2019

Cartographies :

- Cartographie réglementaire des procédures PPRm multirisque, approuvé le 05/02/2018 ; PPRm multirisque, approuvé le 05/02/2018
- Fiche d'information des acquéreurs et des locataires sur la sismicité
- Cartographie réglementaire de la sismicité
- Fiche d'information des acquéreurs et des locataires sur le risque radon
- Fiche d'information des acquéreurs et des locataires sur l'obligation légale de débroussaillage

À titre indicatif, ces pièces sont jointes au présent rapport.



PRÉFET DE LA LOIRE

DIRECTION DÉPARTEMENTALE DE LA
PROTECTION DES POPULATIONS DE LA LOIRE
Service Environnement et prévention des risques
Immeuble le Continental
10 rue Claudius Buard CS40272
42014 SAINT-ETIENNE Cedex2

**ARRETE N° 92 /DDPP/2019 PORTANT
MODIFICATION DES INFORMATIONS RELATIVES AUX COMMUNES DE LA
LOIRE OU S'EXERCE L'OBLIGATION D'INFORMATION DES ACQUEREURS ET
LOCATAIRES DE BIENS IMMOBILIERS SUR LES RISQUES NATURELS ET
TECHNOLOGIQUES MAJEURS**

Le préfet de la Loire

VU le code de l'environnement et notamment les articles L. 125.2, L. 125.5 et R. 125.23 à R. 125-27 ;

VU l'article 10- III du décret n° 95-1089 du 5 octobre 1995 modifié, relatif aux plans de surfaces submersibles (P.S.S) et de prévention des risques naturels prévisibles (P.P.R.N.P.I.) ;

VU le décret 2004-374 du 29 avril 2004 modifié, relatif aux pouvoirs des préfets, à l'organisation et à l'action des services de l'Etat dans les régions et départements ;

VU la circulaire interministérielle du 27 mai 2005 et la circulaire du ministre de l'écologie et du développement durable du 13 octobre 2005, relatives à l'information des acquéreurs et des locataires de biens immobiliers sur les risques naturels et technologiques majeurs ;

VU l'arrêté préfectoral n° 05-06 du 1^{er} février 2006 modifié, fixant la liste des communes de la Loire où s'exerce l'obligation d'information des acquéreurs et locataires de biens immobiliers sur les risques naturels et technologiques majeurs et les sinistres résultant de catastrophes technologiques ou naturelles reconnues ;

VU l'arrêté préfectoral n° DT-12-304 du 30 avril 2012 modifié portant prescription du plan de prévention des risques miniers (P.P.R.M.) sur les communes de la Vallée de l'Ondaine : Saint-Paul-en-Cornillon, Unieux, Fraisses, Firminy, Le Chambon-Feugerolles, Roche-la-Molière, La Ricamarie, Saint-Genest-Lerpt, et Saint- Etienne (enclave de Saint Victor sur Loire);

VU l'arrêté préfectoral n° DT-12-255 du 27 mars 2015, portant prolongation du délai d'approbation du plan de prévention des risques miniers (P.P.R.M.) sur les communes de la Vallée de l'Ondaine : Saint-Paul-en-Cornillon, Unieux, Fraisses, Firminy, Le Chambon-Feugerolles, Roche-la-Molière, La Ricamarie, Saint-Genest-Lerpt, et Saint- Etienne (enclave de Saint Victor sur Loire);

VU l'arrêté préfectoral n° DT-16-0295 du 15 mars 2016 modifié portant prescription du plan de prévention des risques miniers (P.P.R.M.) sur les communes de la Vallée de l'Ondaine : Saint-Paul-en-Cornillon, Unieux, Fraisses, Firminy, Le Chambon-Feugerolles, Roche-la-Molière, La Ricamarie, Saint-Genest-Lerpt, et Saint- Etienne (enclave de Saint Victor sur Loire);

Préfecture de la Loire-2 rue Charles de Gaulle-42022 Saint-Etienne cedex1

VU l'arrêté préfectoral n° DT-18-0644 du 11 juillet 2018 modifié portant approbation du plan de prévention des risques miniers (P.P.R.M.) sur les communes de la Vallée de l'Ondaine : Saint-Paul-en-Cornillon, Unieux, Fraisses, Firminy, Le Chambon-Feugerolles, Roche-la-Molière, La Ricamarie, Saint-Genest-Lerpt, et Saint-Etienne (enclave de Saint Victor sur Loire);

Considérant que, suite à cette modification, il convient d'actualiser les informations relatives aux communes concernées soumises à l'obligation d'information des acquéreurs et des locataires de biens immobiliers sur les risques naturels et technologiques majeurs ;

Sur proposition du directeur départemental par intérim de la protection des populations,

ARRETE

Article 1er – L'annexe 1 de l'arrêté préfectoral n° 05-06 du 1^{er} février 2006 modifié, fixant la liste des communes où s'applique l'obligation d'information des acquéreurs et des locataires de biens immobiliers sur les risques naturels et technologiques majeurs, prévue à l'article L 125-5 du code de l'environnement, est modifiée comme suit :

- Les informations concernant les communes de: Saint-Paul-en-Cornillon, Unieux, Fraisses, Firminy, Le Chambon-Feugerolles, Roche-la-Molière, La Ricamarie, Saint-Genest-Lerpt, et Saint-Etienne (enclave de Saint-Victor-sur-Loire) sont complétées par la prise en compte de l'approbation du plan de prévention des risques miniers (P.P.R.M.) sur les communes de vallée de l'Ondaine, conformément à l'arrêté préfectoral n° DT-18-0644 du 11 juillet 2018.

Article 2 – Les éléments nécessaires à l'élaboration de l'état des risques pour l'information des acquéreurs et des locataires de biens immobiliers situés sur les communes susvisées, sont consignés dans le dossier d'information annexé au présent arrêté.

Ce dossier comprend :

- une fiche d'information sur les risques naturels et technologiques majeurs ;
- les extraits cartographiques permettant de délimiter les zones exposées ;
- un état des risques naturels et technologiques vierge ;
- un certificat d'affichage.

Sur la base de ces documents, l'état des risques naturels et technologiques susvisé **est établi directement par le vendeur ou le bailleur.**

Article 3 – Une copie du présent arrêté, de la liste des communes concernées et du dossier d'information sera adressée à chaque commune ayant fait l'objet d'une inscription sur la liste ou d'une modification ainsi qu'à la chambre départementale des notaires, au directeur départemental des territoires et à la directrice régionale de l'environnement, de l'aménagement et du logement Auvergne- Rhône-Alpes, unité territoriale de la Loire.

Article 4 – Un avis mentionnant le présent arrêté et les modalités de consultation du présent arrêté sera publié dans un journal diffusé dans le département.

Article 5 – Le présent arrêté et la liste des communes concernées par l'information des acquéreurs et des locataires (I.A.L) sont tenus à la disposition du public en mairie, ainsi qu'à la direction départementale de la protection des populations, à la direction départementale des territoires. Des copies de ces documents peuvent être effectuées moyennant, le cas échéant, une participation aux frais de reproduction et de transmission des documents, dans les conditions prévues par l'article L.124-1 du code de l'environnement.

Toutes ces informations sont également accessibles sur le site Internet de l'Etat: www.loire.pref.gouv.fr, en suivant le chemin : politiques publiques, environnement risques naturels et technologiques, risques naturels et technologiques, information des acquéreurs et des locataires ou sur le site Internet suivant: <http://www.prim.net/>.

Article 6 – Le présent arrêté sera mis à jour à chaque arrêté modifiant la situation de la commune au regard des conditions mentionnées à l'article R. 125-10 du code de l'environnement. Il sera affiché à la mairie. L'accomplissement de cette publicité incombe au maire. Il en sera de même à chaque mise à jour.

Article 7 – Le présent arrêté peut faire l'objet d'un recours contentieux devant le Tribunal Administratif de LYON dans un délai de deux mois à compter de sa publication au recueil des actes administratifs de la préfecture de la Loire.

Article 8 – Le secrétaire général, le directeur départemental par intérim de la protection des populations, le directeur départemental des territoires, la directrice régionale de l'environnement, de l'aménagement et du logement Auvergne-Rhône-Alpes, unité territoriale de la Loire, et les maires des communes concernées sont chargés, chacun en ce qui le concerne, de l'exécution du présent arrêté.

Fait à Saint-Etienne, le - 4 MARS 2019

Le Préfet

Evenc RICHARD

Préfecture de la Loire-2 rue Charles de Gaulle-42022 Saint-Etienne cedex1

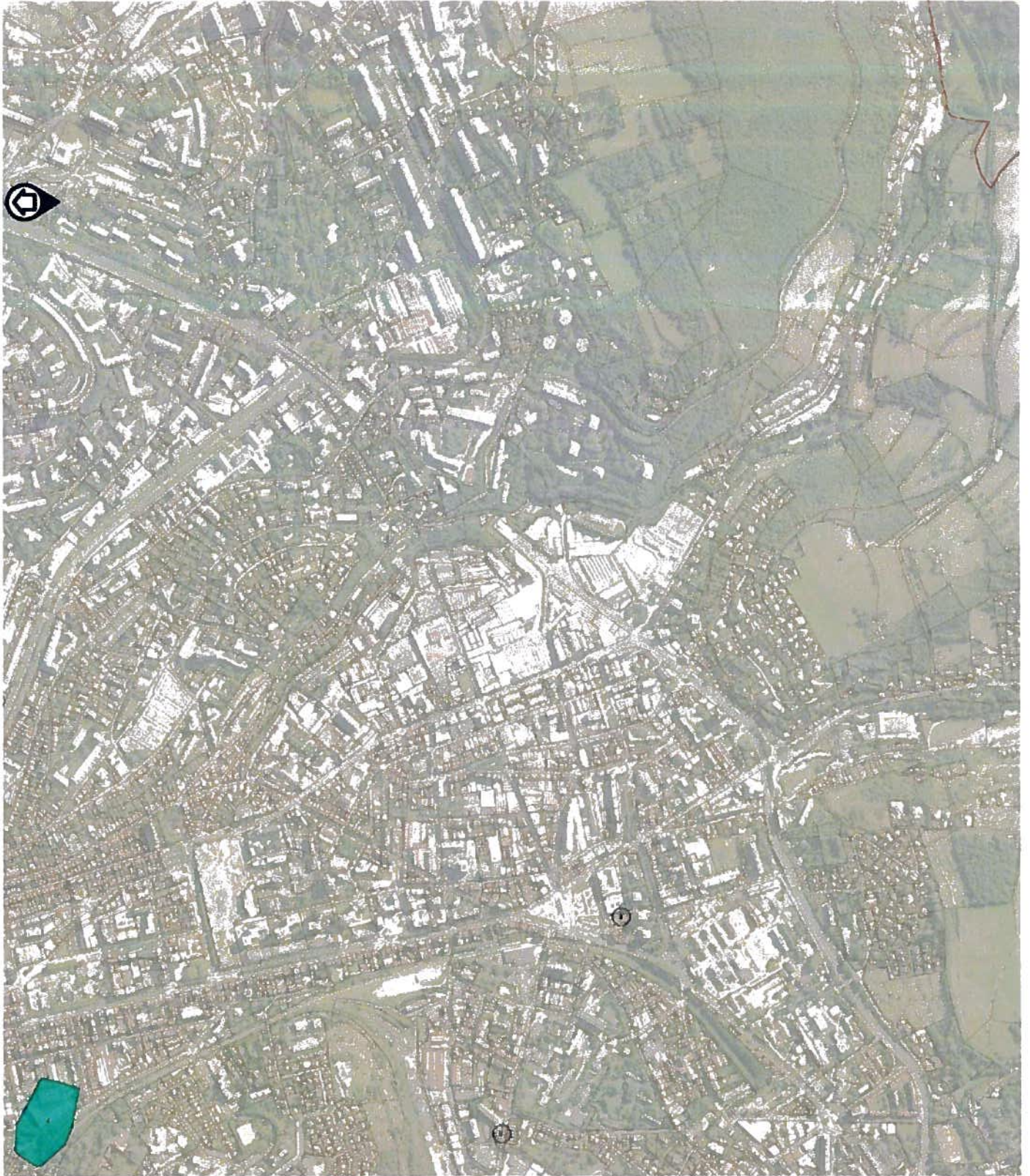

DOSSIER D'APPREHENSION

Plan de prévention des risques miniers
de la ville de Saint-Etienne
hors enclave de Saint-Victor-sur-Loire

Plan n° 4 - 2

Carte du zonage PPRM - Zoom M

Echelle 1:18 000

Logo of the French Republic

- Légende**
- Limites administratives**
- Commune
 - Intercommunalité
- Zonage PPRM**
- R1 Zone Rouge
 - R2 Zone Orange
 - R3 Zone Orange
 - R4 Zone Orange
 - R5 Zone Orange
 - R6 Zone Orange
 - R7 Zone Orange
 - R8 Zone Orange
 - R9 Zone Orange
 - R10 Zone Orange
 - R11 Zone Orange
 - R12 Zone Orange
 - R13 Zone Orange
 - R14 Zone Orange
 - R15 Zone Orange
 - R16 Zone Orange
 - R17 Zone Orange
 - R18 Zone Orange
 - R19 Zone Orange
 - R20 Zone Orange
 - R21 Zone Orange
 - R22 Zone Orange
 - R23 Zone Orange
 - R24 Zone Orange
 - R25 Zone Orange
 - R26 Zone Orange
 - R27 Zone Orange
 - R28 Zone Orange
 - R29 Zone Orange
 - R30 Zone Orange
 - R31 Zone Orange
 - R32 Zone Orange
 - R33 Zone Orange
 - R34 Zone Orange
 - R35 Zone Orange
 - R36 Zone Orange
 - R37 Zone Orange
 - R38 Zone Orange
 - R39 Zone Orange
 - R40 Zone Orange
 - R41 Zone Orange
 - R42 Zone Orange
 - R43 Zone Orange
 - R44 Zone Orange
 - R45 Zone Orange
 - R46 Zone Orange
 - R47 Zone Orange
 - R48 Zone Orange
 - R49 Zone Orange
 - R50 Zone Orange
 - R51 Zone Orange
 - R52 Zone Orange
 - R53 Zone Orange
 - R54 Zone Orange
 - R55 Zone Orange
 - R56 Zone Orange
 - R57 Zone Orange
 - R58 Zone Orange
 - R59 Zone Orange
 - R60 Zone Orange
 - R61 Zone Orange
 - R62 Zone Orange
 - R63 Zone Orange
 - R64 Zone Orange
 - R65 Zone Orange
 - R66 Zone Orange
 - R67 Zone Orange
 - R68 Zone Orange
 - R69 Zone Orange
 - R70 Zone Orange
 - R71 Zone Orange
 - R72 Zone Orange
 - R73 Zone Orange
 - R74 Zone Orange
 - R75 Zone Orange
 - R76 Zone Orange
 - R77 Zone Orange
 - R78 Zone Orange
 - R79 Zone Orange
 - R80 Zone Orange
 - R81 Zone Orange
 - R82 Zone Orange
 - R83 Zone Orange
 - R84 Zone Orange
 - R85 Zone Orange
 - R86 Zone Orange
 - R87 Zone Orange
 - R88 Zone Orange
 - R89 Zone Orange
 - R90 Zone Orange
 - R91 Zone Orange
 - R92 Zone Orange
 - R93 Zone Orange
 - R94 Zone Orange
 - R95 Zone Orange
 - R96 Zone Orange
 - R97 Zone Orange
 - R98 Zone Orange
 - R99 Zone Orange
 - R100 Zone Orange
- Indicateurs**
- 1
 - 2
 - 3
 - 4
 - 5
 - 6
 - 7
 - 8
 - 9
 - 10
 - 11
 - 12
 - 13
 - 14
 - 15
 - 16
 - 17
 - 18
 - 19
 - 20
 - 21
 - 22
 - 23
 - 24
 - 25
 - 26
 - 27
 - 28
 - 29
 - 30
 - 31
 - 32
 - 33
 - 34
 - 35
 - 36
 - 37
 - 38
 - 39
 - 40
 - 41
 - 42
 - 43
 - 44
 - 45
 - 46
 - 47
 - 48
 - 49
 - 50
 - 51
 - 52
 - 53
 - 54
 - 55
 - 56
 - 57
 - 58
 - 59
 - 60
 - 61
 - 62
 - 63
 - 64
 - 65
 - 66
 - 67
 - 68
 - 69
 - 70
 - 71
 - 72
 - 73
 - 74
 - 75
 - 76
 - 77
 - 78
 - 79
 - 80
 - 81
 - 82
 - 83
 - 84
 - 85
 - 86
 - 87
 - 88
 - 89
 - 90
 - 91
 - 92
 - 93
 - 94
 - 95
 - 96
 - 97
 - 98
 - 99
 - 100

Le zonage sismique sur ma commune



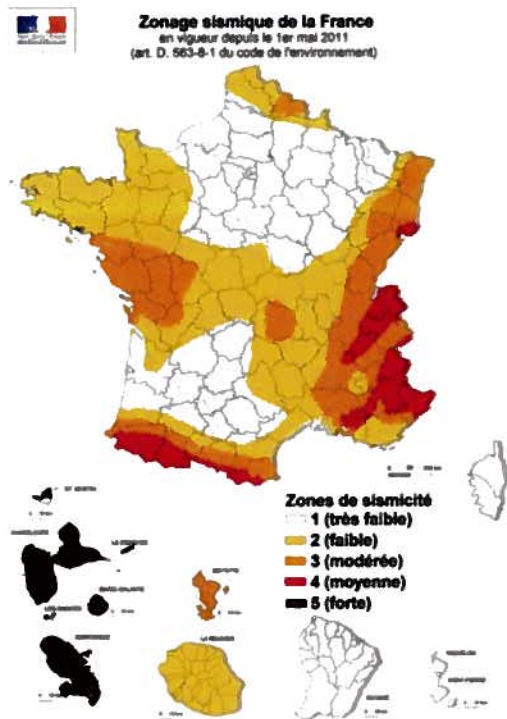

Le zonage sismique de la France:



Les données de sismicité instrumentale et historique et des calculs de probabilité permettent d'aboutir à l'élaboration d'un zonage sismique. Cette analyse probabiliste représente la possibilité pour un lieu donné, d'être exposé à des secousses telluriques. Elle prend en compte la répartition spatiale non uniforme de la sismicité sur le territoire français et a permis d'établir la cartographie ci-contre qui découpe le territoire français en 5 zones de sismicité: **très faible, faible, modérée, moyenne, forte**. Les constructeurs s'appuient sur ce zonage sismique pour appliquer des dispositions de constructions adaptées au degré d'exposition au **risque sismique**.

La réglementation distingue quatre catégories d'importance (selon leur utilisation et leur rôle dans la gestion de crise):

- I – bâtiments dans lesquels il n'y a aucune activité humaine nécessitant un séjour de longue durée**
- II – bâtiments de faible hauteur, habitations individuelles**
- III – établissements recevant du public, établissements scolaires, logements sociaux**
- IV – bâtiments indispensables à la sécurité civile et à la gestion de crise (hôpitaux, casernes de pompiers, préfectures ...)**

| Pour les bâtiments neufs | | 1 | 2 | 3 | 4 | 5 |
|--------------------------|---|-----------------|------------|---------------------------|------------------------|---|
| I |  | Aucune exigence | | | | |
| II |  | Aucune exigence | | Règles CPMI-EC8 Zones 3/4 | Règles CPMI-EC8 Zone 5 | |
| |  | Aucune exigence | Eurocode 8 | | | |
| III |  | Aucune exigence | Eurocode 8 | | | |
| IV |  | Aucune exigence | Eurocode 8 | | | |

Si vous habitez, construisez votre maison ou effectuez des travaux :

- en zone 1, aucune règle parasismique n'est imposée ;
- en zone 2, aucune règle parasismique n'est imposée sur les maisons individuelles et les petits bâtiments. Les règles de l'Eurocode 8 sont imposées pour les logements sociaux et les immeubles de grande taille ;
- en zone 3 et 4, des règles simplifiées appelées CPMI – EC8 zone 3/4 peuvent s'appliquer pour les maisons individuelles;
- en zone 5, des règles simplifiées appelées CPMI-EC8 zone 5 peuvent s'appliquer pour les maisons individuelles.

Pour connaître, votre zone de sismicité: <https://www.georisques.gouv.fr/> - rubrique « Connaître les risques près de chez moi »

Le moyen le plus sûr pour résister aux effets des séismes est la construction parasismique : concevoir et construire selon les normes parasismique en vigueur, tenir compte des caractéristiques géologiques et mécaniques du sol.

Pour en savoir plus:

Qu'est-ce qu'un séisme, comment mesure-t-on un séisme ? → <https://www.georisques.gouv.fr/minformer-sur-un-risque/seisme>

Que faire en cas de séisme ? → <https://www.georisques.gouv.fr/me-preparer-me-protger/que-faire-en-cas-de-seisme>

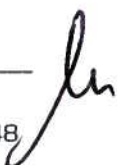

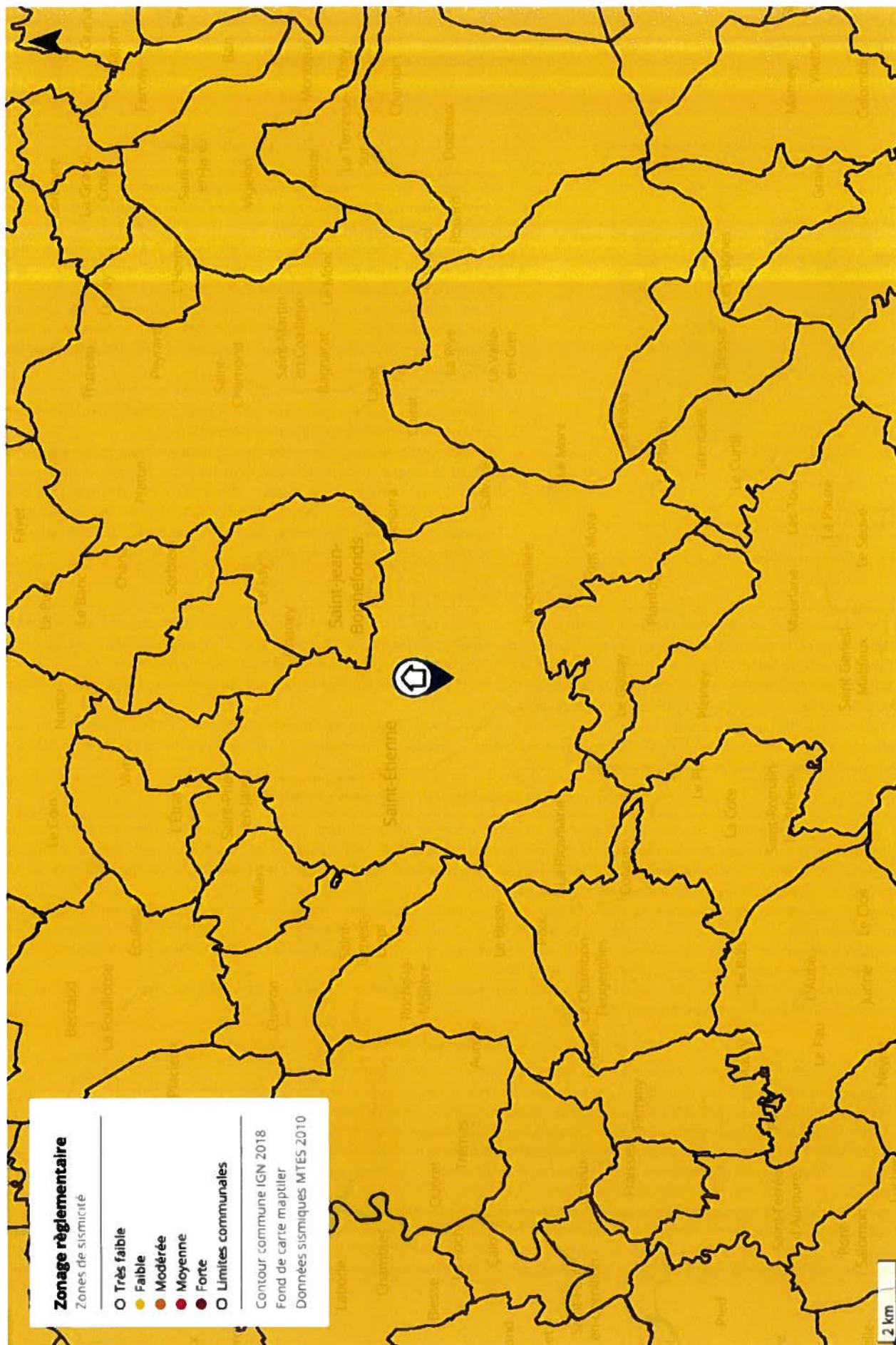

Le zonage radon sur ma commune

Le zonage à potentiel radon des sols France métropolitaine

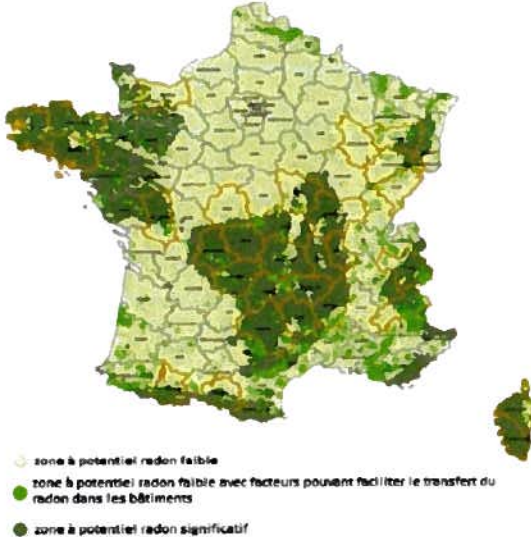

Qu'est-ce que le radon?

Le radon est un gaz radioactif naturel inodore, incolore et inerte chimiquement. Il est issu de la désintégration de l'uranium et du radium présents dans le sol et les roches.

Le radon est présent partout : dans l'air, le sol, l'eau avec une concentration très variable d'un lieu à l'autre suivant de nombreux facteurs : pression, température, porosité, ventilation...

Dans l'air extérieur, le radon se dilue rapidement et sa concentration moyenne reste généralement très faible. Par contre, dans les espaces clos comme les bâtiments, il peut s'accumuler et atteindre parfois des concentrations élevées.

Les zones les plus concernées par des niveaux élevés de radon dans les bâtiments sont celles ayant des formations géologiques naturellement riches en uranium (sous-sols granitiques et volcaniques).

La concentration en radon se mesure en becquerel par mètre cube d'air (Bq/m³) et le niveau moyen de radon dans l'habitat français est inférieur à 100 Bq/m³. Il existe néanmoins d'importantes disparités liées aux caractéristiques du sol, mais aussi du bâtiment et de sa ventilation. La concentration varie également selon les habitudes de ses occupants en matière d'aération et de chauffage.

Quel est le risque pour la santé ?

Le radon est classé comme cancérigène certain pour le poumon depuis 1987 (Centre International de recherche sur le cancer de l'OMS). En effet, le radon crée, en se désintégrant, des descendants solides radioactifs (polonium, bismuth, plomb) qui peuvent se fixer sur les aérosols de l'air et, une fois inhalés, se déposer le long des voies respiratoires en provoquant leur irradiation.

À long terme, l'inhalation du radon conduit à augmenter le risque de développer un cancer du poumon. Cette augmentation est proportionnelle à l'exposition cumulée tout au long de sa vie.

En France, le radon est la seconde cause de cancer du poumon, après le tabac, et on estime qu'environ 3000 décès par an lui sont imputables. Qui plus est, pour une même exposition au radon, le risque de développer un cancer du poumon est environ 20 fois plus élevé pour un fumeur que pour un non-fumeur.

Comment connaître l'exposition au radon dans son habitation ?

Le seul moyen de connaître son niveau d'exposition au radon est de le mesurer grâce à des détecteurs (dosimètres radon) pendant au moins de 2 mois en période de chauffe (mi-septembre à fin avril) dans les pièces aux niveaux les plus bas occupés (séjour et chambre de préférence). En effet, le radon provenant principalement des sols sous les bâtiments, les expositions les plus élevées se situent généralement dans les lieux de vie les plus proches du sol.

Les détecteurs sont commercialisés et analysés par des laboratoires spécialisés (renseignements disponibles sur les sites internet mentionnés dans les contacts utiles ci-dessous). Des détecteurs peuvent également être mis à disposition ponctuellement lors de campagnes de prévention (renseignements auprès de sa commune, de l'agence régionale de santé (ARS) ou de la direction régionale de l'environnement, de l'aménagement et du logement (DREAL)).

Il est recommandé d'avoir un niveau de radon dans son logement inférieur au niveau de référence fixé à 300 Bq/m³, et plus généralement, le plus bas raisonnablement possible.

Comment réduire l'exposition au radon dans son habitation ?

Des solutions techniques existent pour réduire la concentration en radon dans son habitation :

- ✓ aérer quotidiennement son domicile par l'ouverture des fenêtres au moins 10 minutes par jour ;
- ✓ ne pas obstruer les entrées et les sorties d'air, quand elles existent, et les nettoyer régulièrement ;
- ✓ veiller à l'entretien régulier du système de ventilation, quand il existe, et à changer les filtres régulièrement.

Les travaux d'aménagement suivants permettent également de réduire la concentration en radon dans son habitation :

- ✓ assurer l'étanchéité de l'interface entre le bâtiment et le sol vis-à-vis du passage du radon (fissures, joints sol/mur, passages des réseaux) ;
- ✓ améliorer, rétablir ou mettre en œuvre une ventilation naturelle ou mécanique dans le soubassement de son domicile.

Les solutions techniques sont à choisir et à adapter à son bâtiment. Aussi, il est conseillé de faire appel à des professionnels du bâtiment qui pourront réaliser un diagnostic de la situation et aider à choisir les solutions les plus adaptées. Une fois ces solutions mises en œuvre, il est recommandé de vérifier leur efficacité en réalisant de nouvelles mesures de radon.

Information acquéreur – locataire (IAL – article L.125-5 du CE) sur le risque radon

Le potentiel radon des sols

Le potentiel radon des sols représente la capacité du sol à émettre du radon. Il prend en compte la richesse en uranium et radium présents dans les roches du sous-sol, la porosité du sol ainsi que plusieurs facteurs géologiques particuliers pouvant favoriser la remontée du radon vers la surface comme les failles, les cavités souterraines, les zones minières...

Il ne permet pas de connaître la concentration dans son habitation et donc son exposition réelle au radon qui dépend aussi de la qualité de la construction et de son mode de vie. Il permet toutefois d'émettre certaines recommandations selon son intensité.

Recommandations pour un logement situé dans une commune à potentiel radon significatif (zone 3)

Il est recommandé de procéder au mesurage du radon dans son logement dans des pièces aux niveaux les plus bas occupés. Le nombre de détecteurs à placer dépend de la surface du bâtiment, avec a minima deux détecteurs à positionner de préférence dans le séjour et une chambre.

Si les résultats sont inférieurs au niveau de référence de 300 Bq/m³, aucune action particulière n'apparaît aujourd'hui nécessaire, à l'exception des bonnes pratiques en termes de qualité de l'air intérieur de son logement (aération quotidienne de son logement par ouverture des fenêtres au moins dix minutes par jour, pas d'obstruction des systèmes de ventilation...).

Si les résultats dépassent légèrement le niveau de référence, il est recommandé de mettre en œuvre des solutions techniques pour réduire l'exposition au radon dans son habitation. De nouvelles mesures sont à réaliser à l'issue de la réalisation des travaux pour vérifier leur efficacité.

Si les résultats dépassent fortement le niveau de référence (> 1000 Bq/m³), il est fortement recommandé de mettre en œuvre des solutions techniques pour réduire l'exposition au radon dans son habitation. Les solutions sont à choisir et à adapter au bâtiment. Aussi, il est conseillé de faire appel à des professionnels du bâtiment qui pourront réaliser un diagnostic de la situation et aider à choisir les solutions les plus adaptées. Ces solutions peuvent être mises en œuvre progressivement en fonction des difficultés de réalisation ou de leur coût. À l'issue des travaux, il convient de réaliser de nouvelles mesures de radon pour vérifier leur efficacité.

Quel que soit le niveau de radon mesuré dans son logement, si des travaux de rénovation énergétique sont engagés (changement des fenêtres...), il convient de s'assurer du maintien d'un taux de renouvellement de l'air suffisant et d'aérer quotidiennement son logement par ouverture des fenêtres au moins dix minutes par jour. De nouvelles mesures de radon sont également conseillées pour connaître l'évolution de sa situation.

Pour en savoir plus – contacts utiles

Ministère de la transition écologique et de la cohésion des territoires : www.georisques.gouv.fr
Ministère de la santé et de la prévention : <https://sante.gouv.fr/sante-et-environnement/batiments/article/radon>
Au niveau régional :
ARS (santé, environnement) : www.ars.sante.fr
DREAL (logement) : <https://www.ecologie.gouv.fr/services-deconcentres-des-ministeres>
Informations sur le radon :
Institut de radioprotection et de sûreté nucléaire (risque, mesure) : www.irsn.fr/radon



Fiche d'information sur les obligations de débroussaillage

Le bien que vous souhaitez acquérir ou louer est concerné par l'obligation légale de débroussaillage (OLD). Cette fiche précise les modalités qui s'y rapportent.

Le débroussaillage autour des habitations, routes et autres installations ou équipements est la meilleure des protections : **90 % des maisons détruites lors des feux de forêt se situent sur des terrains pas ou mal débroussaillés.**

Débroussailler les abords de son habitation, **c'est créer une ceinture de sécurité en cas de feu de forêt**, dans le but de se protéger, de protéger ses proches et ses biens, faciliter l'intervention des secours et de protéger la biodiversité et son cadre de vie.



Terrain respectant les obligations de débroussaillage, source : ONF.

Le débroussaillage consiste sur une profondeur d'au moins 50 mètres¹ autour de son habitation, à **réduire la quantité de végétaux** et à **créer des discontinuités** dans la végétation restante.

Ce n'est ni une coupe rase, ni un défrichement. Il s'agit de couper la végétation herbacée, les buissons et les arbustes, et selon votre département, de mettre à distance les arbres pour qu'ils ne se touchent pas.

Cette mesure est rendue obligatoire par le code forestier dans les territoires particulièrement exposés au risque d'incendie. Sont concernées toutes les **constructions situées à l'intérieur et à moins de 200 mètres des massifs forestiers, landes, maquis ou garrigues classés à risque d'incendie.**

Cette obligation relève de la responsabilité du propriétaire de la construction.

Selon la configuration de votre parcelle, et pour respecter la profondeur du débroussaillage, vous pourriez être tenu d'intervenir sur des parcelles voisines, au-delà des limites de votre propriété.

En cas de non-respect de ces obligations, vous vous exposez à des sanctions, qu'elles soient pénales ou administratives.

¹ Le préfet ou le maire peut porter cette obligation à 100 mètres.

QUELLES RÈGLES S'APPLIQUENT SUR VOTRE TERRAIN ?

Vous pouvez consulter le zonage informatif à l'adresse suivante :

<https://www.georisques.gouv.fr/me-preparer-me-protger/OLD-obligations-legales-de-debroussailement>

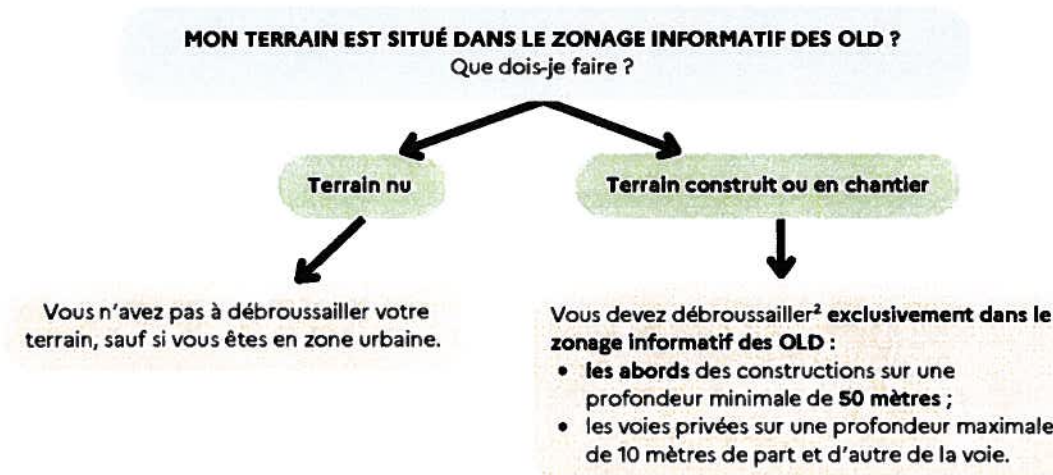

Attention : dans les zones urbaines délimitées par un plan local d'urbanisme, le débroussaillage concerne, en plus des modalités décrites ci-contre, l'intégralité de votre parcelle.

Des règles particulières peuvent s'appliquer :

- aux terrains situés à proximité d'infrastructures linéaires (réseaux électriques, voies ferrées, etc.) : profondeur de débroussaillage, consignes de mise en œuvre, etc. ;
- et aussi aux terrains servant d'assiette à une zone d'aménagement concertée, une association foncière urbaine, un lotissement, un site SEVESO, un camping, etc.

Qui est concerné par les travaux de débroussaillage ?

Le propriétaire de la construction est responsable du débroussaillage autour de celle-ci. Un locataire peut effectuer le débroussaillage si cela est précisé dans son contrat de location, cela n'exonère cependant pas le propriétaire de sa responsabilité pénale.

Attention : les obligations légales de débroussaillage liées à vos constructions sont à réaliser sur une **profondeur minimale de 50 mètres** à compter de celles-ci. Elles ne se limitent pas nécessairement aux limites de votre parcelle. **Vous pouvez donc être amené à réaliser des travaux de débroussaillage sur une parcelle voisine.**

Dans ce cas :

- informez vos voisins de vos obligations de débroussaillage sur leur terrain. Il est recommandé de formaliser votre demande d'accès par un **courrier avec accusé de réception**, précisant la nature des travaux à réaliser ([modèle de courrier](#)) ;
- vos voisins peuvent choisir d'effectuer eux-mêmes le débroussaillage qui vous incombe. Cependant, s'ils ne souhaitent pas le réaliser eux-mêmes mais qu'ils vous refusent l'accès, ou qu'ils ne répondent pas à votre demande d'accès au bout d'un mois à compter de la notification, la responsabilité du débroussaillage leur incombera. Vous devrez en informer le maire.

² Dans la limite du zonage informatif des obligations légales de débroussaillage.

³ Cette profondeur est fixée par arrêté préfectoral.

EXEMPLE :



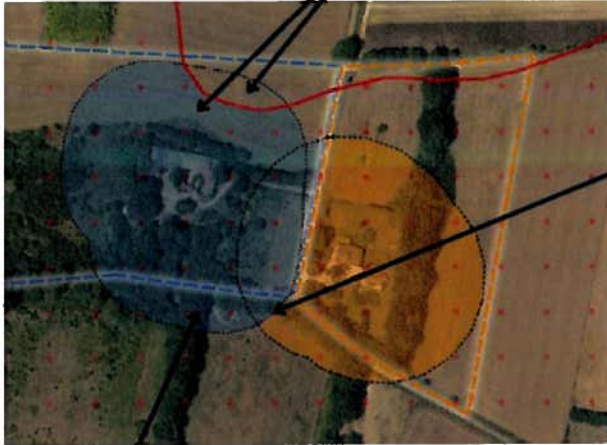



Le propriétaire débroussaile les abords de sa maison sur une profondeur de 50 mètres à l'intérieur seulement du zonage informatif des OLD.



Source : IGN - ortho express 2020

En cas de superposition, l'obligation de mise en œuvre incombe en priorité au propriétaire de la zone de superposition.

Si la superposition concerne une parcelle tierce qui ne génère pas d'OLD elle-même, chaque propriétaire dont les OLD débordent sur cette parcelle est responsable du débroussaillage des zones les plus proches des limites de sa propre parcelle.

-  Zonage informatif des OLD
-  Parcelle propriétaire A
-  OLD qui incombent au propriétaire A
-  Parcelle propriétaire B
-  OLD qui incombent au propriétaire B
-  Profondeur de 50 mètres autour des constructions

Attention, le débroussaillage doit être réalisé de manière continue sans tenir compte des limites de la propriété et peut ainsi déborder sur une parcelle voisine.

COMMENT ET QUAND DÉBROUSSAILLER ?

Les modalités précises de mise en œuvre du débroussaillage sont adaptées au mieux aux conditions locales de votre département. **Premier réflexe : allez consulter le site de votre préfecture !**

Le débroussaillage comprend plusieurs types de travaux :

- des travaux de réduction importante de la végétation, qui peuvent nécessiter la coupe d'arbres ou d'arbustes, travaux recommandés durant les saisons d'automne et d'hiver ;
- l'entretien des zones déjà débroussaillées, qui consiste à maintenir une faible densité de végétation au sol en coupant les herbes et les broussailles ;
- le nettoyage après une opération d'entretien, comprenant l'élimination des résidus végétaux et l'éloignement de tout combustible potentiel aux abords de l'habitation.



Que faire des déchets verts ?

Vous pouvez les broyer ou les composter, car ils sont biodégradables. Vous avez également la possibilité de les déposer à la déchetterie. Vous pouvez vous renseigner auprès de votre mairie pour connaître les modalités de traitement des déchets verts dans votre commune, communauté de communes ou agglomération.

QUE RISQUEZ-VOUS SI VOUS NE DÉBROUSSAILLEZ PAS VOTRE TERRAIN ?

Ne pas débroussailler son terrain, c'est risquer l'incendie de son habitation, mettre l'environnement et soi-même en danger et compliquer l'intervention des services d'incendie et de secours. Vous vous exposez également à des sanctions, telles que :

- des **sanctions pénales** : de la contravention de 5e classe, pouvant aller jusqu'à 1 500 €, au délit puni de 50 €/m² non débroussaillé ;
- des **sanctions administratives** : mise en demeure de débroussailler avec astreinte , amende administrative allant jusqu'à 50 €/m² pour les zones non débroussaillées , exécution d'office : la commune peut réaliser les travaux et facturer le propriétaire ;
- une **franchise sur le remboursement des assurances**.



Maison non débroussaillée, partiellement détruite par le passage d'un feu, Rognac (13), source : ONF.

Pour aller plus loin sur les obligations légales de débroussaillage :

[Site internet de votre préfecture](#)

ledebroussaille.gouv.fr

[Dossier expert sur les feux de forêt | Géorisques](#)

[Obligations légales de débroussaillage | Géorisques](#)

[Articles L.134-5 à L.134-18 du code forestier](#)



**MINISTÈRE
DE LA TRANSITION
ÉCOLOGIQUE,
DE LA BIODIVERSITÉ,
DE LA FORÊT, DE LA MER
ET DE LA PÊCHE**

*Liberté
Égalité
Fraternité*

Direction générale de la prévention des risques - Janvier 2025

 Attestation d'assurance

ATTESTATION

D'ASSURANCE RESPONSABILITE CIVILE Contrat n° : 11442952504

Responsabilité Civile Professionnelle
 Diagnostiqueur technique immobilier

Nous, soussignés, AXA FRANCE IARD S.A., Société d'Assurance dont le Siège Social est situé 313 Terrasses de l'Arche – 92727 NANTERRE Cédex, attestons que :

ANALYSES & CONSEILS
5 RUE HENRI GEORGES ANDRÉ
95160 MONTMORENCY

A adhéré par l'intermédiaire de LSN Assurances, 39 rue Mstislav Rostropovitch 75815 Paris cedex 17, au contrat d'assurance Responsabilité Civile Professionnelle n° 11442952504.

Garantissant les conséquences pécuniaires de la **Responsabilité Civile Professionnelle** de la société de Diagnostic Technique en Immobilier désignée ci-dessus dans le cadre des activités listées au contrat, **sous réserve qu'elles soient réalisées par des personnes disposant des certificats de compétence en cours de validité exigés par la réglementation et des attestations de formation, d'Accréditation, d'Agrément, de Qualification au sens contractuel.**

Le montant de la garantie Responsabilité Civile Professionnelle est fixé à :

2 000 000 € PAR SINISTRE ET PAR ANNEE D'ASSURANCE.

LA PRESENTE ATTESTATION EST VALABLE POUR LA PERIODE DU 01/01/2026 AU 31/12/2026 INCLUS SOUS RESERVE DES POSSIBILITES DE SUSPENSION OU DE RESILIATION EN COURS D'ANNEE D'ASSURANCE POUR LES CAS PREVUS PAR LE CODE DES ASSURANCES OU PAR LE CONTRAT.

LA PRESENTE ATTESTATION NE PEUT ENGAGER L'ASSUREUR AU DELA DES LIMITES, DES CLAUSES ET DES CONDITIONS DU CONTRAT AUXQUELLES ELLE SE REFERE.

Fait à PARIS le 12 décembre 2025
 Pour servir et valoir ce que de droit.
 POUR L'ASSUREUR :
 LSN, par délégation de signature :

LSN Assurances
 39 rue Mstislav Rostropovitch
 CS 40020 - 75017 PARIS
 RCS Paris 304 188 080 - N°ORIAS 07 000 473

AXA France IARD SA

Société anonyme au capital de 214 799 030 Euros
 Siège social : 313, Terrasses de l'Arche - 92727 Nanterre Cedex 722 057 460 R.C.S. Nanterre
 Entreprise régie par le Code des assurances - TVA Intracommunautaire n° FR 14 722 057 460
 Opérations d'assurances exonérées de TVA - art. 261-C CGI - sauf pour les garanties portées par AXA Assistance

1 / 3

Ref. :

Dossier : 46 / 48



Activités assurées

Activités assurées : diagnostics techniques immobilier soumis à certification et re certification, autres diagnostics et missions d'expertises :

- AMIANTE aéronef
- AMIANTE avant démolition
- AMIANTE avant travaux immeubles bâtis dont enrobé
- AMIANTE environnemental
- AMIANTE génie civil
- AMIANTE industrie
- AMIANTE matériel ferroviaire
- AMIANTE navire
- Assainissement collectif
- Attestation de respect de la RT2012 – RE 2020
- Audit énergétique
- Building Information Modeling (BIM)
- Certificat de qualité de vie (CQV)
- Certificat d'ensoleillement
- Constat amiante vente sans mention
- Constat du Risque d'Exposition au Plomb (vente, location, parties communes)
- Contrôle périodique amiante
- Diagnostic de Performance Energétique avec Mention (vente, location, collectif, projeté avant/après travaux)
- Diagnostic de Performance Energétique sans Mention (vente, location, collectif, projeté avant/après travaux)
- Diagnostic défiscalisation ancien
- Diagnostic du Risque d'Intoxication par le plomb dans les peintures DRIPP
- Diagnostic produits, équipements, matériaux et déchets (PEMD)
- Diagnostic Technique Global (DTG)
- Dossier Amiante Parties Privatives
- Dossier Technique Amiante avec mention
- Dossier Technique Amiante sans mention
- Etat des installations intérieures de Gaz
- Etat des installations intérieures d'Electricité
- Etat des Risques de pollution des sols (ERPS)
- Etat des Risques et Pollutions
- Etat descriptif de division (EDD) et calcul de tantièmes de copropriété
- Etat parasite
- Etat relatif à la présence de Termites dans le bâti
- Etats des lieux
- Examen DRIPP après travaux
- Examen visuel après travaux de retrait d'amiante
- Logement décent
- Mérules
- Mérules avant démolition
- Photo 360 et visite virtuelle
- Plan 2D/3D
- Contrôle plomb après ou lors de travaux

AXA France IARD SA

Société anonyme au capital de 214 799 030 Euros
 Siège social : 313, Terrasses de l'Arche - 92727 Nanterre Cedex 722 057 460 R.C.S. Nanterre
 Entreprise régie par le Code des assurances - TVA Intracommunautaire n° FR 14 722 057 460
 Opérations d'assurances exonérées de TVA - art. 261-C CGI - sauf pour les garanties portées par AXA Assistance



Police N°11442952504

- PLOMB avant démolition
- PLOMB avant travaux
- PLOMB dans l'eau
- Projet de Plan Pluriannuel de Travaux
- Qualité de l'air (benzène, CO2, formaldéhyde)
- Mission de mesure d'activité volumique de radon prévus à l'article 1333-33 du code de la santé publique dans les bâtiments, y compris les bâtiments souterrains et les établissements thermaux
- Mission de mesures d'activité volumique de radon dans les bâtiments et activités prévus à l'article R 4451-44 du code du travail et chez les particuliers
- Règlement de copropriété (Création/modification)
- Repérage polluants BTP avant travaux (fibres céramiques réfractaires, chrome VI, silice, particules minérales allongées)
- Sécurité piscine
- Superficie Carrez/Habitable et autres
- TERMITES avant démolition
- HAP enrobé
- Etat des Nuisances Sonores Aériennes (ENSA)
- Tutorat DPE

AXA France IARD SA

Société anonyme au capital de 214 799 030 Euros
 Siège social : 313, Terrasses de l'Arche - 92727 Nanterre Cedex 722 057 460 R.C.S. Nanterre
 Entreprise régie par le Code des assurances - TVA intracommunautaire n° FR 14 722 057 460
 Opérations d'assurances exonérées de TVA - art. 261-C CGI - sauf pour les garanties portées par AXA Assistance

3 / 3

Ref :

SAS EDMP ARA
 Opération : LA ARMOY
 Chez EDOUARD DENIS
 32 rue Joannes Carret - TSA 30901
 69338 LYON CEDEX 09
 RCS AMIENS 879 768 224